



世界遺産CITY
宗像
Sacred Island of Okinoshima and
Associated Sites in the Munakata Region

むなかた タウンプレス

2021
令和3年

11 / 1

No.447

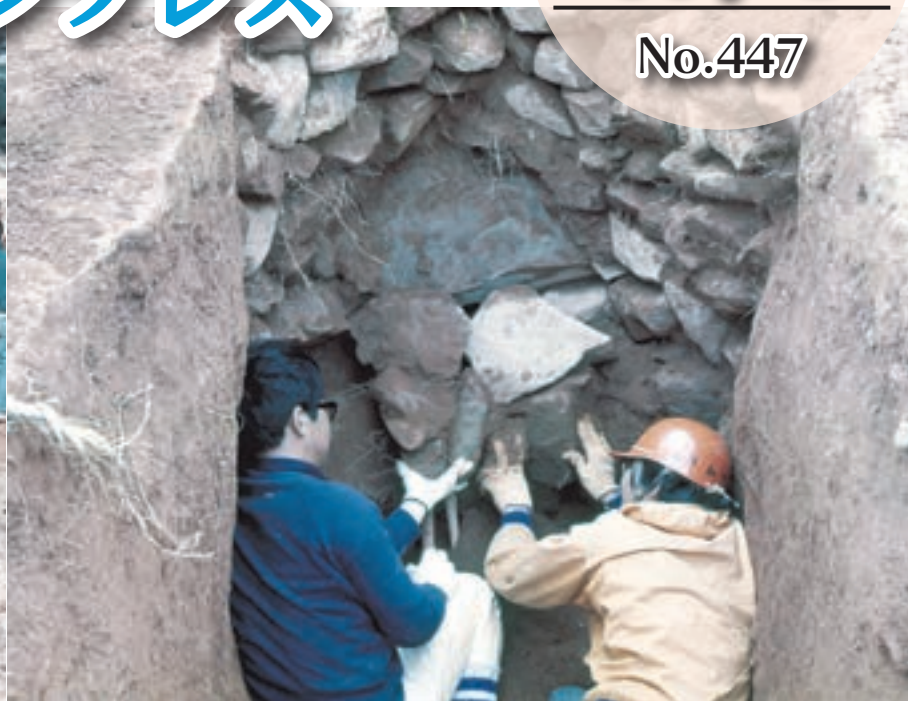

●大学連携●

「今昔」

文化財調査史に大きな足跡を残す。

福岡教育大学歴史研究部考古学班の実績

写真は発掘調査を行う福岡教育大学歴史研究部考古学班です。同考古学班は波多野教授と共に昭和41年(1966)の東郷遺跡群の発掘調査から49年(1974)の城ヶ谷古墳群の発掘調査までの間、専門職が配置されていなかった行政に代わり、宗像地域の発掘調査を主体となって実施。宗像地域の文化財保護に多大な貢献をしています。



新型コロナ関連情報

■新型コロナウイルスの感染対策について……………6ページ

今こそ見直そう! 感染症対策

- こまめにしよう手洗い
洗い残しは大丈夫?
- 正しく使おうマスク
防御効果の高い不織布を!
- 目指そうゼロ密
1つの密でも避けましょう

■ワクチン接種で困ったときは
宗像市新型コロナワクチン接種
コールセンター ☎(36)9827

* 8:30 ~ 17:00
(土・日曜日、祝日を含む)

新型コロナウイルス
ワクチン接種
特設ページ



●キャンパスの外も学びと交流の場
「大学・高校・地域」が連携し躍動。

市内の大学・高校と地域が相互に連携し効果的な事業を推進することを目的に、平成14年(2002)「むなかた大学のまち協議会」を設置。大学・高校・地域の相互交流や地域活動への講師・人材の派遣などを支援してきました。

同協議会がスタートし、来年で20年目ですが、協議会設置前から大学と地域との連携は始まっていました。今から55年前の昭和41年(1966)、県内5カ所に分散していた福岡学芸大学が福岡教育大学と改称し統合。市内初の大学として赤間の地で授業が始まりました。それから半世紀の間、学生や教員らが学校教育、社会教育、地域行事などさまざまな分野で、まちづくりの支援を続けています。この活動のなかで、文化財調査の分野でも大きな役割を果たしていたことを知る人は多くありません。

統合開校した時に東郷土地区画整理事業(日の里団地)が進んでいました。この区画整理事業に伴う東郷遺跡群の発掘調査を行ったのが、波多野暁三(はたのけんぞう)教授と福岡教育大学歴史研究部考古学班でした。波多野教授らは、市内、県内の発掘調査を支援。開発から文化財を守り、発掘調査で明らかになった歴史を地元住民に伝えるため現地説明会の開催や教材冊子の作成などにも取り組みました。地域の文化財を地域のものとして活用することを積極的に発言。福岡県の文化財保護に大きな足跡を残しています。大学と地域との連携を象徴するものだという波多野教授らの活動史や大学・高校の地域と連携・交流は、新修宗像市史「教育・文化・まちづくり」編で詳しく紹介しています。

☎(36)5394
問コミュニティ協働推進課

今号の主な内容

- ヤングケアラーを知っていますか?……………3
- 令和2年度 決算……………45
- 毎週土曜日はショップモビリティの日……………11
- ◆他団体情報紙◆
議会だより(4ページ)、クリックスサラダ(8ページ)…中心
市民学習ネットワーク…7 事務組合だより…89

宗像市
公式ホームページ



宗像市
公式フェイスブック



むなかたタウンプレスは、常用漢字と新聞用字用語集を基本に、市独自の用字用語を定めて編集しています。また、市民のみなさんの居住地は、コミュニティ地区名で表記しています。



市の木「クスノキ」

発行：宗像市〒811-3492 福岡県宗像市東郷1-1-1
代表：☎0940(36)1121 FAX0940(37)1242

●大学連携 ●「今昔」 大学・高校・行政・地域が連携 連携と交流で 魅力ある「大学のまちを創造」

日本赤十字九州国際看護大学が開校した翌年、平成14年(2002)に発足した「むなかた大学のまち協議会」(福岡教育大学・日本赤十字九州国際看護大学・宗像市と賛助会員として宗像高校・東海大学付属福岡高校で組織)。来年20年目を迎える同協議会では地域と大学・高校とのさまざまな連携・協働を行っています。その活動の中から、令和元年(2019)度から始まった「ポップアップキャンパスinむなかた」と福岡教育大学が行なっている「ボランティアサポートシステム」について紹介し、大学連携の「今」を報告します。

●「ポップアップキャンパスinむなかた」 コロナ禍でもできる連携と交流・活動を探る。

「ポップアップキャンパスinむなかた」は、協議会に参加する大学・高校が集まり地域住民も交え開催しているもので、大学生・高校生が在学する学校の概要や日頃の活動実績を報告し、互いに理解と交流を深め新たな連携事業を生み出す場となっています。



対面で開かれた第1回「ポップアップキャンパスinむなかた」(右)。昨年はオンラインで実施(上)。形態は変わっても学生らの活発な意見交換は変わらず。学内での取り組みや地域でのボランティア活動について質疑が展開されていました。



なっています。コロナ禍で対面での催しが制限されたため、昨年度はオンラインで開催。本年度は緊急事態措置の影響で一同で実施する日程の調整や準備が難しいため、オンラインを活用し、座談会方式で交流を深める予定です。

●大学と地域を結ぶ「ボランティアサポートシステム」 社会での交流・実践経験で資質能力を養う。

福岡教育大学では、学生が社会との接点を持つ機会を多く提供し「学生が、教員として必要なさまざまな資質能力を涵養(かんよう)することに取り組み」(「大学教育に地域社会の教育力を活用する」)大学の地域社会への貢献」を目的に平成28



■八所宮(はっしょぐう)のしめ縄作りでは、地域に溶け込み大活躍(上)
 ■学校現場で「ゆっくり、分かりやすく学習指導をする学生(左)

年度から「ボランティアサポートシステム」を稼働させています。このシステムは、小・中学校や地域、団体が大学ホームページから直接ボランティアの依頼を申し込み、大学担当部署で審査。依頼内容が教育の一環として

「吉武地区が行なっている寺子屋や通学合宿に共感した。この



学生らの報告から団体や地域活動のヒントが見つかるかもしれません。

「吉武地区が行なっている寺子屋や通学合宿に共感した。このような活動を自分たちの活動に取り入れたい」「宗像高校が実践している高齢者とのつながりづくりの活動が印象に残った。参考にしたい」「学生と考える防災訓練などを開催してはどうか」「現役大学生が高校生の進路相談をする機会を設けてもいいのでは」などの感想や提案があり、新たな活動の種となる声が多くありました。このオンライン会議は編集し市公式YouTubeに投稿しています(左記コード)。

て相応しい活動について学生に紹介するというもの。
 令和2年度はコロナ禍で活動が制限されましたが、学校関係(186件・859人)、公共機関関係(40件・230人)、福祉施設関係(20件・116人)、その他(30件・126人)、合計276件・1331人がボランティア活動を行なっています(コロナ禍前の令和元年度は合計524件・3751人でした)。活動の場所は県内をはじめ全国に広がっています。また、アジアやアフリカで活動した学生もいます(ボランティア件数、学生数は延べ人数)。

「活動の場は市内や近隣の自治体、県内が主ですが、休みを利用して他県や国外で活動する学生もいます。私たちが把握している数字は、学生から報告書が届いたものだけ。この他にも地域行事や地域団体、学生グループで活動したが、報告書を提出していないものも多数あると思います」と同大学ボランティアコーディネーターの谷口慎二(たにぐちしんじ)さん。

同システムを利用している吉武小学校・薄伸也(すずきしんや)教頭は「学生ボランティアは月に延べ40人ほど来てくれます。学生にとっては学校現場を体験し、子どもたちや地域の人とも交流ができる、この上ない経験になっていると思います。学生、学校現場、大学、地域が互いに助け、助けられるシステムです」とその効果を話してくれました。ボランティアサポートシステムの詳細は下記コードから。



(広告)

- 行政書士による無料相談会 -
 日時：11/14(日)、11/28(日)、12/12(日)、12/26(日) 9:00~12:00
 会場：自由ヶ丘コミセン カルチャールームB *新型コロナウイルス対策のため予定が変更になる可能性があります
 遺言作成、相続手続、各種許認可、法人設立、農地転用、その他なんでもご相談下さい。
 ※ お時間の都合がつかない場合も御連絡くだされば柔軟に対応させていただきます。
 TEL 0940-33-7799 行政書士 梅崎 元
 携帯 090-9796-4184
 〒 811-4163 宗像市自由ヶ丘 9-5-2

design **建物解体**
<http://edesign-inc.jp>
 eデザイン株式会社 宗像市東郷 3-6-2 ☎0940-36-5187
解体工事!
産廃リサイクル!
不動産 仲介・売買!

戦没者遺骨のDNA鑑定を実施しています

厚生労働省では、遺留品などの手掛かり情報がない戦没者遺骨の身元特定のため、戦没者の遺骨について、遺族と思われる人からの申請を募りDNA鑑定を実施します。

戦没者遺骨の検体を採取した地域（50音順）

硫黄島、インド、インドネシア、沖縄、樺太、旧ソ連など（旧ソ連、モンゴル）、タイ、中部太平洋地域（ウエーク島、ギルバート諸島、ツバル、トラック諸島、パラオ諸島、マーシャル諸島、マリアナ諸島、メロン島）、東部ニューギニア、ノモンハン、ビスマーク・ソロモン諸島、フィリピン、ミャンマー

* 令和3年8月時点の状況。他の地域も戦没者遺骨の検体が採取され次第鑑定を実施

申請者

上記地域の戦没者の配偶者、子、父母、孫、兄弟姉妹、甥、姪ら

* 遺族が複数の場合は、代表者が申請書を提出

申請方法

「DNA鑑定申請書」に必要事項を記入し、右記の申請書提出先にメール、FAXか郵送で提出

* 「DNA鑑定申請書」は厚生労働省（下記）に請求か厚生労働省（右記コード）からダウンロード可



申請書提出先

- ① ① dnakantei@mhlw.go.jp
- ② ② 03(3595)2229
- ③ ③ 郵送 = 〒100-8916 / 東京都千代田区霞が関1-2-2 / 厚生労働省社会・援護局事業課 DNA鑑定担当

DNA鑑定にかかる費用負担

DNA鑑定料は全額国が負担
* 費用について厚生労働省から遺族に連絡することはありません
* 申請書の提出、検体採取キット・同意書の返送の際の郵送料は自己負担

問い合わせ・相談先

厚生労働省社会・援護局
☎03(3595)2219
* 土・日曜日祝日を除く 9:30～18:00

国民健康保険の大切な資料をしっかりと保管しましょう



市国民健康保険では、加入者のみなさんに医療費負担の仕組みや、受診状況の振り返りのため「医療費通知（医療費のお知らせ）」を年6回（2カ月分ごと）送付しています。また、医療機関や薬局では「領収書」と診療の内容が分かる「診療明細書」を交付しています。これらの資料は、みなさんの医療に関する証拠書類です。大切に保管しましょう。

☎ 国保医療課国民健康保険係 ☎(36)1363

医療費通知と領収書は確定申告の添付資料に活用

医療費通知は、確定申告の医療費控除資料として使えます。11月、12月分の医療費通知のお知らせは2月下旬以降に届きます。早めに確定申告を行う場合は、11月、12月分は、領収書での申告が必要です。

* 高額療養費の請求には医療費通知は使えません

診療明細書は診療内容の把握や相談に活用

【診療明細書とは】

初・再診、検査、投薬などが項目ごとに詳しく記載されていて、どのような治療が行われ、どれだけの医療費がかかっているのかが分かります。

【医療機関での相談に活用】

診療内容に疑問や不安があるときに、診療明細書に基づいて医師や薬剤師に具体的に質問したり、自分で調べることができます。また、初めてかかる医療機関などで以前に受けた診療の内容を正確に伝えることができます。

後期高齢者医療制度に加入のみなさんへ

医療費通知は、県後期高齢者医療広域連合が年3回

- ▶ 7月末（12～3月分）
- ▶ 11月末（4～7月分）
- ▶ 2月中旬（8～11月分）に発送しています。

早めに確定申告を行う場合に、医療費通知がない月の分は領収書を添付してください。

ヤングケアラーを知っていますか？

【ヤングケアラーって？】

家族にケアを要する人がいる場合に、大人が担うようなケア責任を引き受け、家事や家族の世話、介護、感情面のサポートなどを行っている18歳未満の子どもをいいます。



■ 障がいや病気のある家族に代わり、買い物・料理・掃除・洗濯などの家事をしている



■ 家族に代わり、幼いきょうだいの世話をしている



■ 障がいや病気のあるきょうだいの世話や見守りをしている



■ 目を離せない家族の見守りや声かけなどの気づかいをしている



■ 日本語が第一言語でない家族や障がいのある家族のために通訳をしている



■ 家計を支えるために労働をして、障がいや病気のある家族を助けている



■ アルコール・薬物・ギャンブルの問題を抱える家族に対応している



■ がん・難病・精神疾患など慢性的な病気の家族の看病をしている



■ 障がいや病気のある家族の身の回りの世話をしている



■ 障がいや病気のある家族の入浴やトイレの介助をしている

©一般社団法人日本ケアラー連盟「ヤングケアラーはこんな子どもたちです」を元に作成/illustration: Izumi Shiga

■ ヤングケアラーかな？と思ったら

「家の事で精一杯で自分の事が手につかない…」 「家族の事が気がかりで家を空けられない…」 もしかして自分はヤングケアラーかな？ あの子はヤングケアラーかな？ と思ったら、迷わず相談してください。相談内容に合わせて適切な支援につなげます。

☎ 子ども家庭相談室 ☎(36)1302

無料相談会 保存版

遺言・相続・成年後見・公正証書の相談や 創業支援・中小事業者支援等に関する相談

【日時】 11月28日(日)、令和4年1月23日(日) 13:00～16:00

※予約の必要はありませんが、相談多数のため事前予約の方優先

【場所】 東郷地区コミュニティ・センター

お気軽にご連絡、ご相談ください。※連絡先 0940-72-4410 (事務局)

主催：福岡県行政書士会福岡北支部

無料相談会（遺言・相続を中心に）

11/12(金)・11/26(金)・12/3(金)・12/17(金)

宗像ユリックス 受付 13時～16時

予約不要・先着順
お気軽にどうぞ

相談は 17時まで

会議室5にて無料相談を実施

福岡県行政書士会所属 行政書士 伊藤弘幸

困ったことは何でも
ご相談下さい。

直通電話 090-7980-1240

☎ 0120-72-4753

居住 宗像市



出張相談も受け付けております。お電話お待ちしております。



令和2年度 まちづくりの体系別決算

図 経営企画課 ☎(36)1192

第2次総合計画後期基本計画は、4本のまちづくりの柱で施策を構成しています。令和2年度に行った主な取り組みを紹介します。

1 元気を育むまちづくり 295億5,084万円

■ 市民生活への支援

新型コロナウイルス感染症対策での生活支援として、全市民への特別定額給付金の支給や、子育て世帯臨時特別給付金、ひとり親世帯応援金、子育て世帯応援金などの給付事業を実施しました。

■ 教育環境の充実

児童生徒1人につき1台のタブレットなどの教育ICT環境の整備を行った他、コロナ対策として、放課後の消毒作業の実施、非接触型体温計や消毒液の購入などを行いました。



タブレットを活用した授業

2 賑わいのあるまちづくり 35億1,562万円

■ 経済対策・事業者支援

市内事業者の事業継続を支援するための緊急支援や、創業者向け臨時応援補助、新しいビジネス展開を支援するウィズコロナ対応支援補助事業を実施しました。また、コロナ禍での地域活性化を目的に、「宗像を元気にしタイ! 券」などの商品券を発行しました。



消費喚起の各種商品券

■ 資源を活かした島の活性化

大島での交流・関係人口の増加を目的としたイベントや、デジタル技術を活用したワーケーションの実証事業に取り組んだ他、地島の特産品である椿油やワカメのブランド化に向けた取り組みを継続して実施しました。

3 調和のとれたまちづくり 60億7,582万円

■ 防災対策の強化

災害情報などを多くの市民に伝達できるよう、防災情報ダッシュボードを導入するなどの情報伝達ツールを強化した他、感染症対策関連の備蓄品を避難所に設置しました。

■ 既成住宅団地の活性化と公共交通の利便性の向上

団地再生事業として、東部生活拠点「ひのさと48」のオープンを官民連携によって支援しました。また、AI活用型オンデマンドバスの実証運行を開始し、利用者の利便性向上を図っています。

オンデマンドバス「のーと」



オープンした「ひのさと48」

4 みんなで取り組むまちづくり 83億6,333万円

■ 計画的かつ効率的な行政経営

シティプロモーション事業と連携したふるさと寄附のPR事業を行ったことで、15億円を超える寄附につながりました。また、昨年度、国からSDGs未来都市の認定を受け、持続可能なまちづくりの実現に向けて取り組んでいます。

■ 地域の特色を活かした

コミュニティ活動の推進

地域主体で地域課題の解決を今後も継続して行えるよう、コミュニティ運営協議会役員と自治会長を対象とした研修を実施した他、従来の行事の見直しを行いました。



コミュニティ役員・自治会長合同研修会の様子

その他会計

令和2年度 国民健康保険特別会計(事業勘定) 決算

図 国保医療課国民健康保険係 ☎(36)1363

令和2年度の歳出決算額は、98億111万円(前年度比0.2%減)で、これに対して歳入決算額は、100億369万円(前年度比1.3%減)で、差し引き約2億258万円の黒字でした。ただし、この中から令和2年度に概算で超過交付された国庫支出金等1億1,609万円を令和3年度に返還、残りは国民健康保険基金に積み立てます。

■ 年々増加する医療費

年間平均の加入世帯数は12,554世帯で、前年と比べると63世帯減少、被保険者数も1.8%減の19,748人でした。一方、1人当たりの医療費は年々増加傾向にあります。令和2年度は394,623円(前年度比3.6%減)と減少しました。これは、全国的な新型コロナウイルス感染症の影響による受診控えのため令和2年度に限ってのものと考えられます。

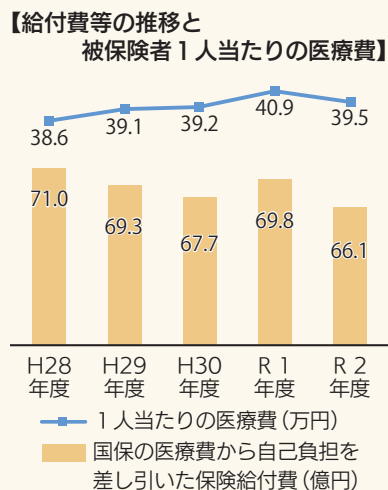

■ みんなで支えあう国民健康保険

国民健康保険制度は、国・県・市が負担する公費(税金)と被保険者が納める国民健康保険税(国保税)で運営され、医療費の負担をみんなで支えあう制度です。国保税は歳入に見合った税率の見直しを毎年度行っているため、医療費の増加は税率の増加に影響します。近年、1人当たりの医療費は増加傾向にあります。医療費の伸びを抑制するために、疾病の早期発見・治療につながる特定健診の受診やジェネリック医薬品の使用促進など、みなさんの理解と協力をお願いします。

令和2年度 介護保険特別会計(事業勘定) 決算

図 介護保険課 ☎(36)4877

令和2年度の決算額は、歳入79億9,283万円に対し、歳出77億4,715万円となりました。決算額の差、約2億4,568万円は令和3年度に繰り越し、概算で超過交付された国庫負担金等を返還、残りは団塊の世代の高齢化に備え、介護給付費準備基金(*1)に積み立てます。

■ 年々増加する

介護保険事業費

介護給付費と地域支援事業費は年々増加傾向にあり、歳出全体の約9割を占めています。令和2年度は、新型コロナウイルス感染症の影響で前年と比べ0.24%の減少となりましたが、高齢化社会の進展によって今後も増加することが予想されます。

【事業費等の推移】

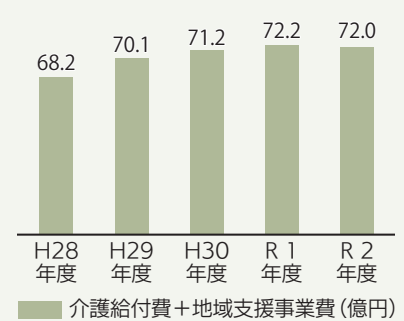

■ みんなで支えあう介護保険

介護保険制度は、高齢者が住み慣れた地域で安心して暮らしていくために、社会全体で支えあう制度です。国・県・市が負担する公費(税金)と40歳以上の人の保険料で運営され、みなさんが納付した介護保険料は、訪問介護や通所介護などの介護サービスや介護予防のための取り組み、自立した生活のための支援などに使われます。

今後も安定した介護保険事業を運営していくため、適正な介護給付を行い、介護保険事業の健全な運営に努めます。

(*1) …急激な給付費増などに対応するために、介護保険料の黒字分を積み立てています

令和2年度 決算

☎ 財政課 財政係 ☎ (36) 1104

令和2年度の決算が9月定例議会で認定されました。決算は、みなさんが納めた税金や国・県からのお金がいくら入り、どのように使われたか、市の財政状況を見るための資料です。

令和2年度の決算と宗像市の課題、今後の取り組みについて報告します。

* 決算を分かりやすく解説した「むなかた市の家計簿」などを市「各年度の決算書、決算成果報告書」(右記コード)他、各コミセンで閲覧できます



■ 決算の概要

令和2年度は、新型コロナウイルス感染症の拡大で、生活様式の変化や教育環境、家計、事業者への影響が甚大となりました。その状況に対応するため、12回の補正予算を編成し、感染症対策や経済対策などを行いました(下記「決算のポイント」参照)。その結果、令和2年度の決算額は、歳入決算額487.8億円、歳出決算額475.1億円となり、過去最高の決算額となりました。歳入から歳出を差し引いた12.7億円のうち、3.1億円は令和3年度に繰り越した事業の財源となり、実質収支は9.6億円の黒字決算となりました。

今後も、臨時的に新型コロナウイルス感染症対策経費が必要となりますが、加えて、高齢化の進展に伴う社会保障関係経費の増加やアセットマネジメント推進計画に基づく公共施設の維持管理・改修経費の増加も見込まれます。厳しい財政状況の中でも、デジタル化や行財政改革による既存事業の見直しなどを行いながら、行政サービスが停滞しないよう財政運営に努めていきます。

■ 一般会計

歳入

【歳入総額487.8億円：前年度比+110.8億円】

国から新型コロナウイルス感染症対策のための財源が交付されたことなどで、歳入決算額が110.8億円増加しました。また、ふるさと寄附金が15.2億円となり、昨年度より1.2億円増加しました。一方、基金運用による基金利子収入が3.8億円減少しました(右上記「歳入」参照)。

歳出

【歳出総額475.1億円：前年度比+110.5億円】

市民1人につき10万円を給付した特別定額給付金や売上げが減少した市内小規模事業者への30万円の給付などの新型コロナウイルス感染症対策に取り組んだ結果、歳出決算額が110.5億円増加しました(右上記「歳出」参照)。

一般会計

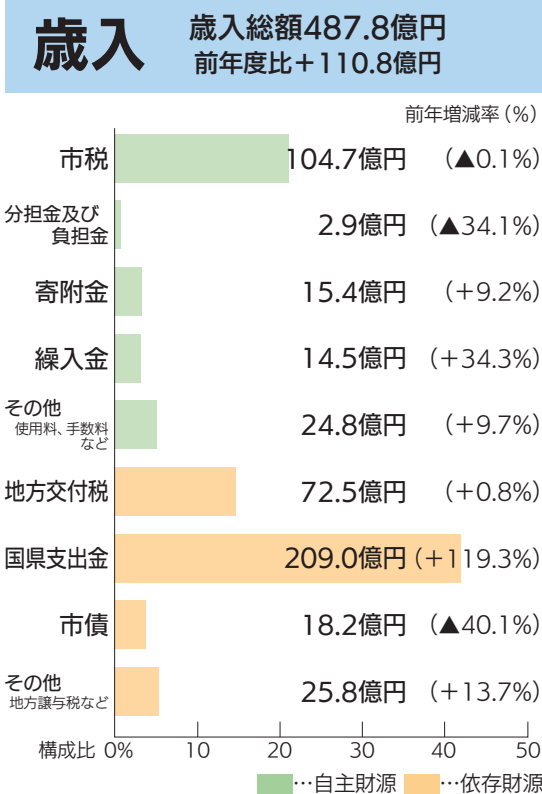

用語の説明

- ◆繰入金 ……基金(貯金)を取り崩したお金のこと
- ◆市債 ……市が行う公共施設の整備事業などの資金調達のため、金融機関などから借り入れたお金のこと
- ◆地方交付税 ……税収の多い自治体と少ない自治体間の財源を調整するなどの目的で、いったん国が集めた税を自治体に再分配しているもの

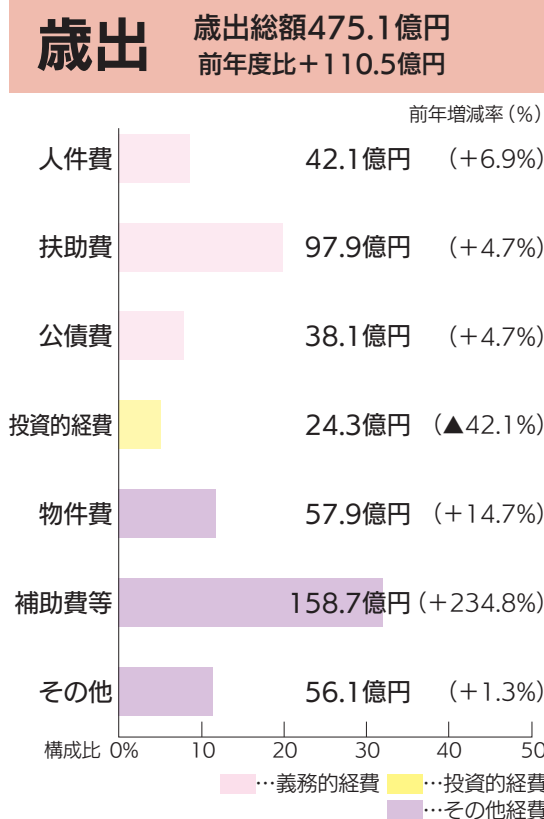

用語の説明

- ◆扶助費 ……社会保障制度の一環として、生活困窮者、子ども、障がいのある人などに対して行っているさまざまな支援に要する経費(例：児童手当、生活保護費)
- ◆公債費 ……借金の返済金(元金と利子)
- ◆物件費 ……物品の購入、業務の外部委託などにかかる経費

経常収支比率 (普通会計ベース)

消費税増税に伴い地方消費税交付金が増加したことで、前年度より0.4ポイント改善し92.0ポイントとなりました。

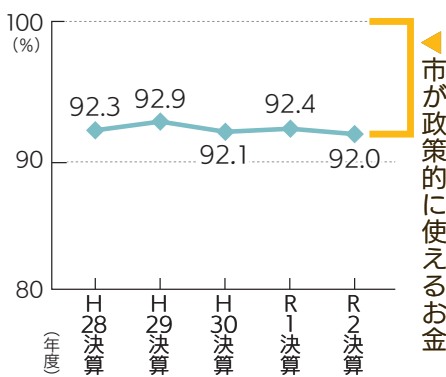

■ 経常収支比率とは

人件費や扶助費・公債費などの毎年度経常的に発生する経費に、地方税・普通交付税を中心とする経常的に収入される一般財源がどの程度充当されているかを表す指標

その他会計

特別会計	歳入	歳出
住宅新築資金等貸付事業	617万円	277万円
国民健康保険(事業勘定)	100億 369万円	98億 111万円
国民健康保険(直営診療施設勘定)	7,688万円	7,424万円
後期高齢者医療	16億7,373万円	16億2,973万円
介護保険(保険事業勘定)	79億9,283万円	77億4,715万円
宗像市・福津市介護認定審査会	4,572万円	4,572万円
渡船事業	5億 680万円	5億 680万円
合計	203億 582万円	198億 752万円

* 国民健康保険、介護保険の詳細は4ページ

公営企業会計	収入	支出
下水道事業	42億9,569万円	46億5,145万円

* 公営企業会計の収入、支出は、収益的収支(税抜き)と資本的収支(税抜き)の合計

決算のポイント

新型コロナウイルス感染症対策経費総額 122.0 億円

市民生活への支援 101.7億円

国からの家計支援として1人10万円を全世帯に給付、子育て世帯へ国からの給金や市独自の応援金の給付、家庭環境の変容に対応した相談体制の強化など

子どもの安全と教育の保障 8.1億円

保育所や学童保育所などの保育環境の改善、市

立学校の感染防止のための消毒作業や消耗品・備品の配備、設備の増設、タブレットを活用した学校教育のICT化など

感染防止対策 2.0億円

事業や施設に対する感染防止対策品の整備、オンラインでの相談業務や窓口などでのデジタルデバイスの活用、ワクチン接種体制の構築など

経済対策・事業者支援 8.1億円

高齢者施設や障がい者施設への感染症対策支援、農林水産業などの一次生産者への経営継続支援、市内小規模事業者への30万円の給付、プレミアム付商品券の発行や宿泊キャンペーンの実施など

その他 2.1億円

市での雇用機会の創出など

情報ステーション 詳細は各問い合わせ先へ

申込方法
応募事項

電話以外での申込は、次の①～④を明記してください。
 ①催し名・コースなど②郵便番号・住所③氏名④電話番号

忘れていませんか「納税」を 11・12月は県下一斉徴収強化月間



県と県内市町村では、県下一斉に広報による納税推進、滞納者に対する滞納処分(催告・差押え)の強化など、さまざまな徴収対策に取り組みます。納期限までに納税が困難な場合は相談してください。

☎収納課 ☎(36)5392

滞納処分で差し押さえた 新米を公売します

●入札期間=11月8日(月)～12日(金)8:30～17:00

*初日は9:00～17:00

☎市役所本館1階・市民ロビー

●物品=玄米(ヒノヒカリ)30kg×14点(見積価額4,600円/1点)

●開札日時=11月15日(月)9:00から

●代金納期限=11月19日(金)17:00まで

●引渡期間=11月15日(月)開札終了後～19日(金)9:00～17:00

●引渡場所=収納課(本館1階)*引渡し時は本人確認書類(運転免許証など)が必要

*詳細は、入札期間中に掲示する手引きを確認

☎収納課 ☎(36)5392

軽自動車税(種別割)の税率変更

令和4年度から、初度検査年月が令和3年4月1日～令和4年3月31日のもののグリーン化特例(軽課)の基準が変更になります。

●軽課が適用される車種=▶電気軽自動車▶天然ガス軽自動車▶三輪以上の乗用営業用の軽自動車

*一定の性能を有するもの

*詳細は、市HP「軽自動車税(種別割)の税率」(右記コード)

で確認を

☎税務課 ☎(36)7351



男女共同参画推進センター「ゆい」

①パパと一緒にクッキング!

キッシュ作りに挑戦しよう!

パン生地で、野菜たっぷりのキッシュを作ってみませんか。デザートはフルーツゼリー。

期 12月11日(土)9:30～12:00

所 メイトム宗像・調理実習室

●講師=塚本けさ子さん(JHBS認定師範) 対 5歳～小学生の子どもと父親(市民) 定 抽選で10組(父親と子ども1人) 料 1組1,500円

☎ 11月28日(日)



②医療事務講座

医療事務に求められる知識とスキルを身につけ、医療事務技能審査試験(メディカルマーク)の資格取得を目指しましょう。

期 令和4年1月13日(木)～3月14日(月)の毎週月・木曜日9:00～12:00 *全17回。2月17日(木)は休み

所 メイトム宗像・202会議室

●講師=ニチイ学館医療事務講師

対 就業意欲のある市民

定 抽選で20人

料 ①受講料19,890円②教材費21,465円③受験料7,700円

●検定日=3月27日(日)*在宅試験 ☎ 12月20日(月)

*締切後のキャンセルは料②が必要。途中で辞める場合①②③の返金不可。初回に30分間の就業支援プチ講座あり(12:30終了)

【1②共通】
 託 無料(5カ月～未就学児。事前申込必要) 問 男女共同参画推進センター「ゆい」☎(36)0250

*申込は上記情報ステーション応募事項を明記して、ハガキ(〒811-3437久原180)、☎(36)0269、電子申請(市HP)も可

新型コロナウイルス感染症

今こそ見直そう! 感染症対策

ワクチンを受けた後も、感染症対策を継続することが大切です
 当たり前となった感染症対策ですが、今一度見直し正しい方法で予防しましょう

こまめにしよう 手洗い

新型コロナウイルスやインフルエンザなどの予防には、正しい手洗いが有効です。きちんと洗っているつもりでも、指先、親指、手のしわ、手の甲などは特に洗い残しがあります。手洗いのポイントを意識してしっかり洗いましょう。



■...洗い残し「多い」
 ■...洗い残し「やや多い」

手洗いのポイント



★タイミングに合わせて手洗いをしましょう

①外出先から帰宅したとき②咳やくしゃみ、鼻をかんだとき③ご飯を食べる前後④病気の人をケアしたときなどに、こまめに手洗いをすると効果的です。

正しく使おう マスク

マスクは、できれば防御効果の高い不織布を選び、鼻から顎まで隙間のないように顔にフィットさせましょう。飲食をするときは感染症対策が徹底されたお店を選び、会話をするときはマスクを必ず着用しましょう。また、外すときはゴムひもをつまみ、マスクの表面には触れないように、ごみ箱に捨てましょう。



①鼻の形に合わせる
 ②顎の下まで伸ばす

目指そう ゼロ密

1つの密でも避けましょう。



密接

マスクなし× 大声×



密集

大人数× 近距離×



密閉

換気が悪い× 狭い所×

問い合わせ

感染症対策について▶▶▶ 健康課 ☎(36)1187

新型コロナワクチン接種について

宗像市新型コロナワクチン接種
 コールセンター ☎(36)9827
 *8:30～17:00(土・日曜日、祝日を含む)

最新情報はここから

新型コロナウイルス
 ワクチン接種特設ページ



九電グループ

介護付有料老人ホーム

九電ケアタウン

ご入居者様とご家族様が安心して健やかに暮らせる空間と充実したケアサービスでシニアライフを支えます

完全予約制の見学・相談会
 事前に電話にてお申込み下さい

☎0120-290-873

九電ケアタウン



入居受付中

福岡県福津市
 花見が丘3丁目28-2



ワンルーム 居室例

*居室内(写真)の照明(シーリングライト)・エアコン以外の家具・備品などは標準装備ではありません。

【事業主体・施設概要】●事業主体名/株式会社キューデン・グッドライフ東福岡●所在地/福岡県福津市花見が丘3丁目28番2号●交通/西鉄花見が丘3丁目バス停(約200m)●施設の名称/九電ケアタウン●開設年月日/2002年10月1日【福岡県有料老人ホーム設置運営指導指針に基づく類型及び表示事項】●類型/介護付有料老人ホーム(一般型特定施設入居者生活介護)●居住の権利形態/利用権方式●利用料の支払い方式/一般居室、介護居室ともに選択方式●入居時の要件/一般居室は入居時自立・介護居室は入居時要支援・要介護●介護保険/福岡県指定介護保険特定施設(一般型特定施設)●介護居室区分/全室個室●介護に關する職員体制/2:1以上

市では、市広報紙、公式ホームページに掲載する有料広告を募集しています。詳細は、市HPで確認できます。

☎秘書政策課広報報道担当 ☎0940(36)1055



広告申し込みは
 ←こちらから

むなかた市民学習 ネットワーク

No. 450

むなかた市民学習ネットワーク事務局
TEL.36-3721 FAX.36-3732

学級生募集

一日学級



飾りパンリース作り

パンをこねて

私だけの手作りリース

有志指導者 永島 裕紀修

場所 メイトム宗像

期日 12月18日(土)

時間 午前9時〜正午

材料代 1000円

持参品 エプロン、三角巾、ふきん2枚、持ち帰り容器、飾り用リボン

*食べられません



クリスマスのパン

有志指導者 橋本 やよい

場所 メイトム宗像

期日 12月8日(木)

クリスマスケーキ作り

有志指導者 塚本 けさ子

場所 メイトム宗像

期日 12月16日(木)

時間 午後1時〜同4時

材料代 1200円

持参品 エプロン、三角巾、ふきん2枚、持ち帰り容器



昨年の作品

粘土でスイーツ作り

有志指導者 森元 結子

場所 メイトム宗像

期日 12月17日(金)

時間 午後1時〜同3時

材料代 1000円

持参品 エプロン、三角巾、ふきん3枚、筆記用具



有志指導者 白水 雅子

場所 メイトム宗像

期日 11月23日(火・祝)

時間 午前10時〜正午

材料代 1000円

持参品 筆記用具、飾り用リボン

有志指導者 橋本 やよい

場所 メイトム宗像

期日 12月8日(木)

応募要領

- 学習料は1人1回当たり400円(4回分前納)
- 会場使用料と教材費は学習者負担のため別途徴収します(入会金なし)
- 学級は6人以上で成立
- 不成立の場合のみ連絡します

申込方法

11月15日(月)必着
ハガキまたはFAXで希望学級(学級名、指導者名、場所、曜日、時間)、住所、氏名、年齢、電話番号を楷書で記入し送ってください
《あて先》〒811-3437 宗像市久原180
メイトム宗像内
むなかた市民学習
ネットワーク事務局
TEL (36)3721
FAX (36)3732

追加募集

◆ 新学級スタート!
はじめての男性カラオケ
持ち歌を
作ろう



有志指導者 馬場 喬
場所 メイトム宗像
曜日 第1・3火曜日
時間 午前10時〜正午
開級日 11月16日(火)
教材費 500円(初回のみ)
持参品 筆記用具

わくわく元気体操

音楽に合わせて
元気に!



有志指導者 得田 百合江
①場所 河東コミセン
曜日 毎週火曜日
時間 午後1時30分〜
同3時
②場所 メイトム宗像
曜日 毎週金曜日
時間 午前10時〜
同11時30分
道具代 3800円(初回のみ)

夜卓球(小・中学生)

有志指導者 宮脇 一博
高嶋 勝海・小野 誠・植木 理世・越智真由美

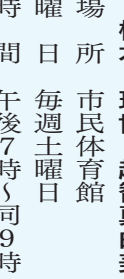

場所 市民体育館
曜日 毎週土曜日
時間 午後7時〜同9時
教材費 1000円/年
持参品 体育館シューズ、ラケット、タオル、水分、運動できる服装
対象者 小・中学生

夜卓球

有志指導者 小野 誠

場所 市民体育館

曜日 毎週金曜日

時間 午後7時〜同9時

教材費 2000円/回

持参品 体育館シューズ、水、ラケット、タオル

対象者 中学生以上

*ラケット購入希望者には紹介します



パソコン

有志指導者 坂本 敏子
①曜日 第1・3火曜日
時間 午後1時〜
同2時30分
②曜日 第2・3・4水曜日
時間 午前10時〜
同11時30分
教材費 2500円程度
(花器代込み)

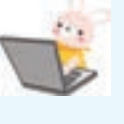

ラクラク健康体操

若い人から
年配の人まで

有志指導者 得田 百合江

場所 日の里コミセン

曜日 毎週水曜日

時間 午前10時〜
同11時30分

道具代 3800円(初回のみ)

*動きやすい服装

*動きやすい服装



お正月飾り

有志指導者 元岡 清美

場所 メイトム宗像

期日 12月14日(火)

時間 午前10時〜正午

教材費 1500円

持参品 ノート、筆記用具



高さ20cm

お正月料理

有志指導者 森元 結子

場所 メイトム宗像

期日 12月17日(金)

時間 午後1時〜同3時

材料代 1000円

持参品 エプロン、三角巾、ふきん3枚、筆記用具



イメージ

お正月の花アレンジメント

①有志指導者 重田 明美
期日 12月27日(月)
教材費 2700円
(花器代込み)



イメージ

②有志指導者 高島有美子
期日 12月28日(火)
教材費 2500円程度
(花器代込み)



イメージ

以下共通事項

場所 メイトム宗像
時間 午前10時〜正午
持参品 花ばさみ、新聞紙、ゴミ袋、水切りボール、雑巾

以下共通事項

場所 有志指導者宅
(自由ヶ丘2丁目、宗像郵便局近く)
教材費 500円程度/月
持参品 パソコン、筆記用具
*パソコンの貸し出しあり

おめでとーんございます

昨年新型コロナウイルスの影響で中止された県美術展覧会が開催されました。「書(かな)」部門で金子よう子さん、「洋画」部門で古後安之



令和3年11月1日号

宗像地区事務組合だより



HP

メール

宗像地区事務組合

検索

で検索！

問い合わせ先：宗像地区事務組合総務課 住所：〒811-3507 福岡県宗像市多禮298番地 TEL：62-0031 FAX：62-1970

皆さんは「宗像地区事務組合」をご存知ですか。宗像市と福津市は、広域で協力し、効率的で高い水準の市民サービスを提供するために、宗像地区事務組合を設立しました。宗像地区事務組合では、生活に深く関わりのある**水道、消防、急患センター、し尿処理**の4事業を行っています。



令和2年度 宗像地区事務組合決算概要

宗像地区事務組合（以下、当組合）は、地方自治法上、市と同様に1つの地方公共団体として位置づけられます。地方公共団体の一般会計などでは、収入のことを「歳入」、支出のことを「歳出」といいます。年度の始まりの4月から翌年の3月までの1年間で、どれほどの歳入と歳出があったかを明らかにすることを決算といいます。

当組合が行う4事業について、**消防事業・し尿処理事業を「一般会計」、急患センター事業・本木簡易水道事業を各々の「特別会計」、水道事業を「水道事業会計」として会計を分けています。**今回は、各会計における令和2年度の主要な歳入・歳出についてお知らせします。

一般会計（消防事業・し尿処理事業を含む）

歳入 約21億円 歳出 約20億4千万円

主な歳入は、宗像市・福津市からの負担金で、主な歳出は、消防費や宗像市曲にある浄化センターに関する費用でした。消防費には、約140人の消防職員の人件費や、消防車・救急車の購入費、通報システムの運用に関する費用が含まれ、その歳出額は約16億円です。

令和2年度では、福津消防署に新規に配備する高規格救急自動車1台と、津屋崎・玄海出張所に更新のため配備する高規格救急自動車1台と水槽付消防ポンプ自動車1台を購入しました。

また、建物の老朽化や福津市の急激な人口増加に伴う消防・救急需要の増加に対応するため、移転が必要な福津消防署の建築基本設計業務や建設予定地の測量業務を実施しました。

今後も、宗像市・福津市民約16万人の安全安心な生活のため、消防・救急活動の充実を図っていきます。

現在の福津消防署



購入した高規格救急自動車と水槽付消防ポンプ自動車



急患センター事業特別会計

歳入 約2億9千万円 歳出 約2億6千万円

主な歳入は、宗像市・福津市からの負担金と急患センターの受診者が支払う診療収入で、主な歳出は急患センターの運営費約2億4千万円でした。

令和2年度では、診療収入が令和元年度から約7割減少し、財源の不足分を宗像市・福津市からの追加の負担金約1億5千万円で補てんしました。診療収入の減少の要因として、新型コロナウイルス感染症の影響による受診者数の減少が考えられます。

現在は、感染防止対策を実施しながら、これまでどおり平日夜間や土日祝日に小児科・内科診療を行い、切れ目のない医療提供を維持しています。



診察室内に設置した足踏み式消毒液ディスペンサーとアコーディオンドア

「水」キャンペーン2021を実施しました

8月1日から8月7日に、筑後川からの水の供給を受けている福岡市・筑紫地域・糟屋地域・宗像地域・糸島市で節水と呼びかけるキャンペーンを実施しました。水は貴重な限りある資源です。水資源などの環境保護のために、ご家庭でのこまめな節水をお願いします。



公共施設の窓口に「福岡有明のり」付きのチラシを設置して節水と呼びかけ

おしらせ

●給水管漏水時の費用負担について

私有地(宅地内)の水道管は個人の財産ですので、宅地内で漏水が発生した場合、修理は原則個人で対応していただくこととなります。宅地と道路の境界付近の漏水や、漏水の場所が分からないなどの場合は、下記に連絡いただければ調査に伺います。

■問い合わせ 宗像地区水道管理センター ☎(62)0975

●「わたしたちの水」絵画コンクール入賞作品決定

同コンクールの入賞作品を決定しましたので当組合ホームページに掲載しています。多数のご応募をいただき、ありがとうございました。

■問い合わせ 宗像地区事務組合総務課総務係 ☎(62)0031

令和3年度金賞入賞作品

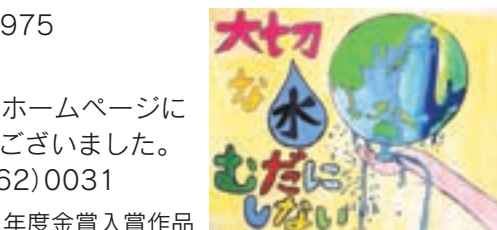
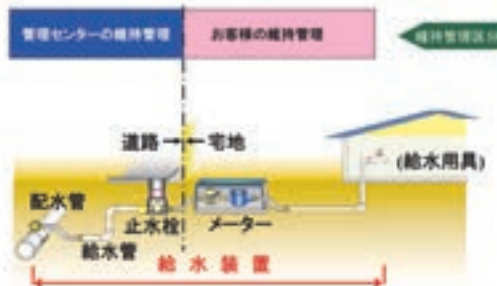

本木簡易水道事業特別会計

歳入 約1千6百万円 歳出 約1千6百万円

主な歳入は、福津市からの繰入金と福津市本木地区の利用者が支払う水道料金でした。主な歳出は、委託先である北九州市へ支払う施設の管理委託料約620万円や、老朽化した水道管の取り替え工事費約750万円でした。配水管取り替え工事は、令和2年度から令和5年度までの予定です。

水道事業会計

収益的収入 約36億2千万円 収益的支出 約53億7千万円
資本的収入 約5千万円 資本的支出 約11億5千万円

水道事業会計は、収益的収支と資本的収支の2つで表します。収益的収支は水道水を供給するためのもので、利用者が支払う水道料金を主な財源としています。資本的収支は水道施設の新設や取り替えを行うためのもので、主な収入である国からの補助金や宗像市・福津市からの負担金に加えて、不足分を積み立てている資金で補てんしています。

令和2年度は、収益的収支において、約17億5千万円の不足が生じています。主な要因は、水源に使用しなくなった久末ダム関連施設を福津市に返還したことによる特別損失であり、積み立てた利益で補てんしました。

資本的支出では、吉田取水場の電気設備の更新や、老朽化した水道管を取り替える工事などに約8億1千万円を支出し、将来にわたって、安全な水を安定して供給するための事業を行いました。



釣川から水をくみ上げている吉田取水場



水道管の取り替え工事

決算と議会

当組合の議会は、宗像市・福津市の各8人の市議会議員16人で構成され、両市長が組合長・副組合長として説明のため出席します。

決算は、議会の承認事項の1つで、当組合の会計が適正に執行されているかなど、独立した機関である監査委員の審査を受けたあと、議会の認定に付されます。



議会の様子

緊急消防援助隊登録車両

消火小隊



水槽付き消防ポンプ自動車 2台

救急小隊



救急車 2台

救助小隊



救助工作車 1台

後方支援小隊



人員輸送車 1台

「緊急消防援助隊」PR動画のご紹介

「緊急消防援助隊」についてもっと知りたい方は、お手持ちのスマートフォンでQRコードを読み取ってください。総務省消防庁が制作した「緊急消防援助隊PR動画」をご覧ください。

「緊急消防援助隊」の情報はもちろんのこと、消防機関に対する知識を深めていただくと同時に、防災意識のさらなる向上につなげるためにも、ぜひ視聴ください。



総務省消防庁ホームページ



緊急消防援助隊

National Fire Service Team for Disaster Response

緊急消防援助隊のロゴマーク。救助活動に使用する消防の基本ツールであるカラビナをモチーフとしています。



全国各地から駆け付ける

～「緊急消防援助隊」について～

みなさんは、「緊急消防援助隊」という言葉をご存知でしょうか？
私たち消防職員は、管内で発生するさまざまな災害に対応しています。しかし、大雨や地震などの大規模かつ広範囲に被害がおよぶ災害が発生した時、被災した市町村の消防力だけでは対応できない場合があります。そのような時、被災地での人命救助活動をより迅速・的確に行うために整備された全国の消防機関による相互応援体制、それが「緊急消防援助隊」です。

緊急消防援助隊は平成7年に発生した「阪神・淡路大震災」を教訓として創設されており、令和3年4月1日現在、全国で6,546隊が登録されています。

宗像地区消防本部の登録状況

当消防本部では、緊急消防援助隊に合計4隊6台の消防車や救急車を登録しています。大規模災害が発生した場合、災害種別や被災地の求めに応じて必要な車両を選定し、被災地に派遣しています。平成7年の緊急消防援助隊創設以来、4件の災害に出動しており、全国的に見ると、令和2年3月末現在で合計40件の災害に出動しています。

宗像地区消防本部の出動実績

	災害名	出動期間	出動延べ人数と車両台数	出動場所
1	東日本大震災	H23.3.14~H23.3.21	8人・2台	宮城県
2	熊本地震	H28.4.15~H28.4.27	42人・3台	熊本県
3	平成30年7月豪雨	H30.7.27~H30.7.30	6人・1台	広島県
4	令和2年7月豪雨	R2.7.4~R2.7.10	15人・5台	熊本県

1 東日本大震災



2 熊本地震



3 平成30年7月豪雨



4 令和2年7月豪雨



宗 消 防 災

「いのち」を守る 住宅用火災警報器 設置してますか？ 点検してますか？



住宅用火災警報器は、火災の煙や熱を感知して警報音や音声で火災をお知らせして、大切な「いのち」を守ります。福岡県では平成21年6月1日から、すべての住宅に住宅用火災警報器の設置が義務付けられています。まだ設置されていないご家庭は、あなたやあなたの家族の大切な「いのち」を守るため、住宅用火災警報器を設置しましょう。

住宅用火災警報器の警報音により、火災を早期に発見し、ほやで消し止めた事例や就寝中の火災で居住者や隣人が警報音に気づき無事に避難できたという事例が報告されています。

取り付けただけではダメ！

住宅用火災警報器は、古くなってくると電子部品の劣化や電池切れなどで火災を感知しなくなったり、故障しやすくなったりすることがあります。「いざ！」という時にきちんと作動するように日頃からお手入れや点検をしましょう。

住宅用火災警報器にホコリが付くと、火災を感知しにくくなります。汚れが目立ったら、乾いた布でふき取りましょう。台所に取り付けられた住宅用火災警報器は、油や煙などで汚れが付くことがあります。布に水やせっけん水を浸し、十分絞ってから汚れをふき取りましょう。

救急車が必要か迷ったとき 医療機関がわからないとき

救急車の利用や最寄りの医療機関についてアドバイスします。

福岡県救急医療電話相談事業

#7119

24時間受付 年中無休 #を押して7119 または 092-471-0099

宗像地区災害情報
テレホンサービス

※消防車がどこに出動しているかお知らせしているサービスです。

☎0180-999-090

※通話料が必要です(各種通話料金割引サービス、無料通話分の対象外となります)。※一部の電話やサービスからは利用できない場合があります。

■点検方法

ボタンを押す、又はひもを引いて作動を確認します。正常な場合は、正常を知らせる音声や警報音が鳴ります。詳しくは、説明書をお読みください。

■音が鳴らない場合は？

電池がきちんとセットされているかご確認ください。それでも鳴らない場合は、「電池切れ」か「機器本体の故障」が考えられますので、機器本体を交換しましょう。



最大10年を目安に交換を！

住宅用火災警報器は、ピツ…ピツ…と音が鳴ったり、ランプが点滅するのは故障か電池切れを知らせるサインです。機器本体を取り替えましょう。

新しく交換する場合は、火災の危険に対して、より安心できるさまざまな機能を兼ね備えた住宅用火災警報器があるので、それぞれのご家庭に合った警報器の設置を検討しましょう。



・連動型住宅用火災警報器

作動した警報器から他の部屋の警報器へ連動させ警報を行う機器で、部屋数の多いご家庭にお勧めです。

・CO警報器複合型住宅用火災警報器

火災だけでなく、家庭内で発生する一酸化炭素を検知する機器で、石油ストーブなど燃焼機器を使用するご家庭にお勧めです。

・屋外警報装置

インターホンなどを通じて火災発生を家の外にも知らせる機器で、一人暮らしやお年寄りのみの世帯にお勧めです。

・補助警報装置

火災を感知した際に、警報音以外の光や振動などで火災の発生を知らせる機器で、お年寄りや目・耳の不自由な方にお勧めです。



問い合わせ 予防課 ☎(36)-3080

救命講習及び救急講習について

新型コロナウイルス感染症の拡大状況により、実施できないことがあります。当消防本部のホームページの《新着情報》欄に、講習会の中止または再開のお知らせを掲載しますので、そちらをご確認ください。

問い合わせ 救急課 ☎(36)-2455

情報ステーション

詳細は各問い合わせ先へ



申込方法 応募事項

電話以外での申込は、次の①～④を明記してください。
①催し名・コースなど②郵便番号・住所③氏名④電話番号

会計年度2級職員募集

●適応教室指導員

●任用期間=令和4年1月1日(土・祝)～3月31日(木)

●内容=適応指導教室に通室する児童生徒への学習指導、児童生徒や保護者の教育相談など

●要件=▶幼稚園教諭免許状、小学校教諭普通免許状、中学校教諭普通免許状(教科不問)、養護教諭免許状、保育士資格、特別支援教育士資格のいずれかを有する人▶普通自動車運転免許(AT限定可)を有する人

●待遇=年次有給休暇、特別休暇、社会保険、雇用保険、通勤手当相当額

●面接日=後日連絡

㊟ 11月26日(金) ㊟ 市販の履歴書を▶郵送(〒811-3492/住所不要/子ども支援課あて)▶同課窓口(西館1階)

*詳細は市HP「市政情報」→「人事・職員採用」(右記コード)を確認を



㊟ 子ども支援課 ☎(36)1302

令和3年資産等報告書意見書閲覧

●閲覧期間=11月2日(火)から報告書提出者の任期満了後1年間
*土・日曜日、祝日、年末年始を除く8:30～17:00 ㊟ 総務課(本館2階) ㊟ 市民●内容=▶報告書(市長、副市長、教育長、市議会議員の資産や令和2年中の収入、贈与、税の納付状況など)▶意見書(資産等報告審査会が報告書を審査し、意見をまとめたもの)●資産等報告の対象者=令和3年1月1日の在職者●閲覧方法=

当日閲覧簿に必要事項を記入
㊟ 総務課 ☎(36)1272

社会保険料(国民年金保険料)控除 証明書を送付～大切に保管を～

国民年金保険料は、所得税・住民税申告において全額社会保険料控除の対象です。

*年末調整や確定申告時に、この証明書が支払時の領収証書の添付が必要です。家族の国民年金保険料を納付した場合も、支払者の社会保険料控除に加えることができます

●送付時期・対象者

▶期 令和3年11月上旬に送付 ㊟ 令和3年1月1日～9月30日までの間に納付した人

▶期 令和4年2月上旬に送付 ㊟ 令和3年10月1日～12月31日までの間に、今年初めて納付した人

*納付した時期で証明書送付時期が異なります

㊟ ●再発行・問い合わせ=日本年金機構専用ダイヤル ☎0570(003)004 ●その他=▶東福岡年金事務所国民年金課 ☎092(651)7967 ▶市民課国民年金係 ☎(36)1128

老朽空き家の解体費用の一部を 補助します

安全で安心な居住環境の形成を図るため、市内の老朽化した空き家等の解体を希望する人に解体費用の一部を補助します。

㊟ 11月30日(火)●対象者=市内にある老朽化した空き家等の所有者●対象物件=昭和56年5月31日以前に建築された空き家等(その他

要件有り)*すでに解体工事に着手している場合や、自分で行う解体工事は対象外

●補助金額=工事費の3分の1以内(上限30万円)

*詳細は都市再生課窓口か、市HP(右記コード)を確認を

㊟ 都市再生課 ☎(36)9777



特設人権相談

隣近所とのトラブル、学校や職場でのいじめ、差別、家庭内の悩みなど人権に関わる問題の相談を受け付けます。

期 11月17日(水)10:00～15:00 ㊟ 市役所本館1階・第1、第2相談室●相談担当者=市人権擁護委員

料無料*予約不要

㊟ 人権対策課 ☎(36)1270

令和4・5年度宗像市学校給食用 物資納入業者募集

●内容=宗像市立学校(離島含む)への学校給食用物資の納入業務●登録有効期間=令和4年4月1日～令和6年3月31日 ㊟ 11月30日(火)

㊟ 所定の書類を学校管理課給食係(本館3階)へ持参

*詳細は市HP「募集要項」を確認を

㊟ 学校管理課 ☎(36)1322

世界遺産「神宿る島」宗像・沖ノ島と 関連遺産群公開講座

沖ノ島の祭祀で捧げられた品々の中でも特徴的なものを取り上げ、その価値と意義について、各分野を代表する専門家が講義します。

期 11月20日(土)13:30～

●相談員=同事務所職員 料無料

*秘密厳守、事前申込不要

㊟ 同事務所 ☎092(735)6149

障がい者・高齢者のための ①成年後見講座 ②無料相談会

【①講座】期 11月27日(土)10:00～12:00 ●講師=小山宏子(筑紫女学園大学講師) ㊟ 先着20人 料無料*事前申込必要

【②福祉・法律相談会】期 11月19日(金)9:00～12:00 料無料

【①②共通】㊟ メイトム宗像

㊟ 宗像地区成年後見研究会(中村) ☎080(5249)8924

若者無業者の就業支援家族セミナー「家族と歩む就労支援」

期 11月18日(木)14:00～16:00(受付13:45～) ㊟ 市役所

●講師=高橋祐子さん(公認心理師)

㊟ 海の道むなかた館・講義室

●内容=第5回「沖ノ島の玉～滑石製品を中心に～」●講師=清喜裕二さん(宮内庁書陵部陵墓課陵墓調査室) ㊟ 抽選で40人(当選者には3日前までにメール連絡) 料無料

*詳細は「神宿る島」宗像・沖ノ島と関連遺産群HP(右記コード)を確認を

㊟ 11月13日(土)

㊟ 同HPから専用フォームで申込 ㊟ 「神宿る島」宗像・沖ノ島と関連遺産群保存活用協議会事務局(福岡県世界遺産室)▶☎092(643)3162

▶㊟ sekaiisan@pref.fukuoka.lg.jp

市スポーツサポートセンター

①体力測定会

●内容=体組成測定、棒反応など5種目 期 11月17日(水)▶11:00～▶14:00～ ㊟ 市民体育館・多目的室A B ㊟ 各先着10人 料無料

②スポット教室

●内容=「姿勢改善!体幹教室」 期 11月24日(水)14:00～15:00 ㊟ 市民体育館・多目的室A B ㊟ 先着20人 料500円

③宗寿園連携プログラム

●内容=「もっと元気になるパイ!!」全身ストレッチ 期 12月7日(火)10:30～11:30 ㊟ 先着10人 料300円(別途、入館料200円) ㊟ 宗寿園内

【①～③共通】

㊟ 市民優先 ㊟ 同センター(宗像市民体育館内) ☎(72)1112

*申込は上記情報ステーション応募事項を明記して F (32)3772 も可

まちの伝言板

詳細は各問い合わせ先へ



令和3年分年末調整説明会 中止のお知らせ

毎年11月に開催の年末調整説明会は、新型コロナウイルス感染症の影響を踏まえ、開催を中止します。

*年末調整の詳細は国税庁HP「令和3年分年末調整のしかた」で確認可 ㊟ 香椎税務署 ☎092(661)1031

肢体不自由高校奨学生 募集

㊟ 身体障害者手帳(1～5級)を持つ▶高校1・2年生(定時制は1～3年生)▶令和4年度に高校に進学を希望する中学3年生*その他条件あり●奨学金=年額35,000円(返済不要)●必要書類=奨学生採用願

書、在学している学校長の推薦書、前年度課税所得証明書(または源泉徴収票)●申請期間=11月10日(水)～12月10日(金)

㊟ 財)福岡県肢体不自由児協会 ☎・F 092(584)5723

全国一斉「女性の人権ホットライン」 無料電話相談

期 11月12日(金)～18日(木)8:30～19:00(土・日曜日は10:00～17:00)●内容=夫・パートナーからの暴力、職場でのセクハラ、ストーカーなど女性に関する人権問題●相談電話番号☎0570(070)810

日曜労働相談会(電話・面談)

期 11月14日(日)10:00～18:00 *弁護士面談は相談員に事前面談後14:00～18:00 ㊟ 福岡県福岡労働者支援事務所(福岡西総合庁舎)

●相談員=同事務所職員 料無料

*秘密厳守、事前申込不要

㊟ 同事務所 ☎092(735)6149

障がい者・高齢者のための ①成年後見講座 ②無料相談会

【①講座】期 11月27日(土)10:00～12:00 ●講師=小山宏子(筑紫女学園大学講師) ㊟ 先着20人 料無料*事前申込必要

【②福祉・法律相談会】期 11月19日(金)9:00～12:00 料無料

【①②共通】㊟ メイトム宗像

㊟ 宗像地区成年後見研究会(中村) ☎080(5249)8924

若者無業者の就業支援家族セミナー「家族と歩む就労支援」

期 11月18日(木)14:00～16:00(受付13:45～) ㊟ 市役所

●講師=高橋祐子さん(公認心理師)

*講演終了後に相談・家族交流会を開催 ㊟ 15～49歳の無業者とその家族 ㊟ 先着20人 料無料

㊟ 福岡若者サポートステーション ☎092(739)3405

風と踊ろう「Asobiba」 ～まちで遊びながら鑑賞するダンス～

期 11月21日(日)15:30～16:30 ㊟ 宗像ユリックス 料無料*事前申込必要 ㊟ 風と踊ろう(大塚) ☎090(1920)4554

薬物乱用「ダメ。ゼッタイ。」

10、11月は県麻薬・覚醒剤・大麻乱用防止月間です。薬物乱用は乱用者個人の健康だけでなく、事故や犯罪の誘因など、周りの人の生活にも害を及ぼします。薬物乱用を絶対に許さない社会環境をつくりましょう。 ㊟ 県業務課 ☎092(643)3287



【豊かな人権感覚を培おう!】令和2年度 中学生作成の人権標語を毎号紹介します。人権は、「人が人として幸せに生きる権利」。コロナ禍の今こそ、大切にしたいのは思いやりの心です。みなさん、人権について考えてみませんか。(10～11ページ) ㊟ 人権対策課 ☎(36)1270



ひよこだより

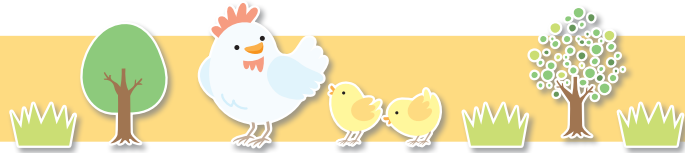

◆子育て支援センター「ふらこっこ」

☎ふらこっこ☎(37)3741
☎子ども育成課☎(36)1214

新型コロナウイルス感染症拡大防止のため、閉室になる場合があります。詳細は、市☎むなかた子育て・教育サイト「むむハグ。」(右記コード)で確認を。

「ふらこっこ」交流室 事前申込必要

当分の間、利用方法を一部変更します。詳細は、市☎「むむハグ。」(右記コード)で確認を。

☎月～金曜日、第2土曜日(13日)

●時間＝▶10:00～11:30

▶13:30～15:00

*11月は、3日(水・祝)、第2水曜日(10日)の午後が休館

ベビータ임

☎11月10日(水)

10:00～11:30

☎6カ月までの子どもと親

ベビィーデイ

☎11月18日(木)

▶10:00～11:30

▶13:30～15:00

☎11カ月までの子どもと親

①満1歳のお誕生会&食育ミニ講座

☎11月30日(火)10:30～11:30

☎メイトム宗像・健診室

☎11月に1歳になる子どもと親

☎先着10組

☎11月2日(火)10:00から

②親子で遊ぼう!

ホップ!ステップ!!ジャンプ!!!

～あつまれ!メイトム外庭～

親子で外あそびをします。お茶、タオルを持参し、動きやすい服装、靴、帽子で参加してください。

☎12月7日(火)10:00～12:00

*雨天の場合は、市☎「むむハグ。」で確認を

☎メイトム宗像・外庭

*現地集合・解散

☎1歳6カ月～未就園児の子どもと親

☎親子合わせて先着30人

*きょうだい児が参加の場合は相談を
☎11月9日(火)10:00から

③トウインクル☆クラブ

～みんなでクリスマス～

みんなでクリスマスグッズ作り、情

報交換、親子遊びをしませんか。お茶、タオルを持参してください。

☎12月9日(木)

10:00～11:30(受付10:00～)

☎メイトム宗像・健診室

☎双子以上の乳幼児と親、出産予定の人

☎先着5組

☎11月11日(木)10:00から

①～③共通事項

☎市民優先

☎子育て支援センター「ふらこっこ」

☎(37)3741

*窓口も可

*受付時間はいずれも10:00～15:30

【同センターへの相談】

☎月～金曜日10:00～15:30

*第2水曜日は午前のみ

*電話、窓口、メールで受付

(メールでの相談は、市☎むなかた子育て・教育サイト「むむハグ。」→「目的

でさがす『お出かけ』→「子育て支援センター」→「【子育て支援センター】ふら

こっこ「交流室」利用方法について」内の

アドレスへ送信してください)

のアドレスへ送信してください)

のアドレスへ送信してください)

のアドレスへ送信してください)

のアドレスへ送信してください)

のアドレスへ送信してください)

のアドレスへ送信してください)

のアドレスへ送信してください)

のアドレスへ送信してください)

のアドレスへ送信してください)

のアドレスへ送信してください)

のアドレスへ送信してください)

のアドレスへ送信してください)

のアドレスへ送信してください)

のアドレスへ送信してください)

のアドレスへ送信してください)

のアドレスへ送信してください)

のアドレスへ送信してください)

のアドレスへ送信してください)

のアドレスへ送信してください)

のアドレスへ送信してください)

のアドレスへ送信してください)

のアドレスへ送信してください)

のアドレスへ送信してください)

のアドレスへ送信してください)

のアドレスへ送信してください)

のアドレスへ送信してください)

のアドレスへ送信してください)

のアドレスへ送信してください)

のアドレスへ送信してください)

のアドレスへ送信してください)

のアドレスへ送信してください)

のアドレスへ送信してください)

のアドレスへ送信してください)

のアドレスへ送信してください)

のアドレスへ送信してください)

のアドレスへ送信してください)

のアドレスへ送信してください)

のアドレスへ送信してください)

のアドレスへ送信してください)

のアドレスへ送信してください)

のアドレスへ送信してください)

のアドレスへ送信してください)

のアドレスへ送信してください)

のアドレスへ送信してください)

のアドレスへ送信してください)

のアドレスへ送信してください)

のアドレスへ送信してください)

のアドレスへ送信してください)

のアドレスへ送信してください)

のアドレスへ送信してください)

のアドレスへ送信してください)

のアドレスへ送信してください)

池野子育てサロン「めだかつ子」

☎11月25日(木)10:00～12:00

☎池野コミセン・多目的ホール

☎先着7組●申込期間＝11月1日

(月)から開催前日まで

☎☎池野コミセン☎(62)2003

まりんらんど

☎毎週火曜日10:00～12:00

☎大島ふれ愛センター・1階

☎西永☎080(6420)4001

地島サロン

☎不定期☎地島漁村センター

☎前田☎(62)1260

◆市民図書館「おはなし会」

赤ちゃんのおはなし会

新型コロナウイルス感染症拡大防止のため休みます。期間は未定。再開は市広報紙、市民図書館☎などでお知らせします。

小さい子のおはなし会

就学前の子ども向けのおはなし会です。入場無料。

☎11月5、12、19、26日(いずれも金曜日)11:00～(30分以内)

●担当＝おはなしボランティア

「おはなしあね!」

☎えほんのへや(メイトム宗像内)

☎先着5組程度

☎えほんのへや☎(36)0212

おはなし会

絵本の読み聞かせやパネルシアターなど。入場無料。

☎11月27日(土)

11:00～(30分以内)

●担当＝おはなしボランティア

「お話げんかい」

☎深田分館☎先着5組程度

☎深田分館☎(62)2346

市公式LINE・市☎でも、子育てに役立つ情報を発信しています。



11月のほけん

☎☎子ども家庭課
子ども保健係☎(36)1365

*その他、「乳幼児健康診査」「10か月すくすく相談会」など、詳細は市☎→「むむハグ。」→「目的でさがす」→「相談・サポート」で確認を

妊娠の届出・母子健康手帳交付

母子健康手帳の説明、妊婦健康診査受診補助券の交付、妊娠中の健康管理について個別に助産師・保健師などが応じます。妊娠届出書を持参してください。

☎月～金曜日8:30～17:00

*土・日曜日、祝日を除く

☎市役所西館1階・

子ども家庭課21番窓口

栄養なんでも相談室 事前申込必要

栄養や離乳食に関する悩みに、管理栄養士が個別に応じます。離乳食教室もあります。母子健康手帳、筆記用具を持参して参加してください。

☎11月24日(水)、12月22日(水)

①相談＝9:30～11:30(12:00終了)

②離乳食教室＝10:00～11:00

☎メイトム宗像

①202会議室②2階調理室

*①②いずれも事前申込必要、定員あり

り。②は1週間前までに申し込みを
☎0～4歳の子どもと保護者、妊婦(市民のみ)

たまご学級 事前申込必要

☎▶11月5日(金)＝1コース

「どんなお産にしたい?」

▶11月19日(金)＝2コース

「おっぱいとミルクについて知ろう」

▶12月3日(金)＝3コース

「妊娠中の栄養について考えてみよう」

●時間＝13:30～15:00

(受付13:15～)

☎メイトム宗像

☎▶1・2コース＝妊婦のみ

▶3＝パパも可

☎無料(5カ月～未就学児)

*託児は1週間前までに申し込みを

*全コース、母子健康手帳、母子健康手帳副読本、筆記用具の持参を

毎週土曜日は ショップモビリティの日

☎12月25日までの毎週土曜日 ☎自由ヶ丘中央公園

●時間＝11:00～19:00 *売り切れ次第終了

市では、将来にわたり住み続けられるまちを目指し、官民連携で住宅団地の再生事業に取り組んでいます。自由ヶ丘地区では、さまざまなサービスが移動してやってくる「ショップモビリティ実証事業」が始まりました。

10～12月は、自由ヶ丘中央公園内で移動販売車が、できたての料理を提供します。

いつもの公園が、暮らしを豊かにし、さらに楽しい公園になります。

☎都市再生課☎(36)9777

自由ヶ丘地区団地再生 第1弾

詳細は市☎(右記コード)で確認できます



「ショップモビリティ実証事業」とは

自宅の近くでさまざまなサービスを受けることができる、新たな生活様式の可能性について検証を行うものです。まずは、公園を会場に、飲食物の提供や物品の販売、生活サービスの提供などを予定しています。



ショップモビリティ実証事業の様子



土曜日の楽しみが増えたね!



見えないし 匿名だったら それでいい?(本田悠・大島学園8年)
こわいの ウイルスよりも その言葉(占部心美・玄海中8年)

耳すまし 聞いてみようよ 心(犬走凌駿・自由ヶ丘中2年)



11月のお誕生日おめでとう

【掲載募集】令和4年5月の掲載分を募集します。抽選で6人(初回優先)掲載時3歳まで毎月20日電子申請のみ*詳細は、市HP(右記コード)で確認を秘書政策課広報報道担当 ☎(36)1292



橋本 怜武くん
令和2年11月30日生
1歳・日の里

みんなの癒やしの怜武くん♡
これから元気いっぱい楽しく
過ごそうね♪



原口 結菜ちゃん
令和元年11月22日生
2歳・自由ヶ丘

いつも笑顔いっぱいの結菜
ちゃん♪これから元気に
すくすく大きくなあれ♡



新原 凜瑛くん
令和元年11月21日生
2歳・東郷

いつもニコニコこうちゃ
ん!お兄ちゃん大好き。三
兄弟ワイワイ楽しもう!!



平野 匠望くん
令和元年11月19日生
2歳・河東

いつも笑顔の匠望くん!お
姉ちゃんたちと3人仲良く
大きくなってね♡



田村 明莉ちゃん
令和元年11月17日生
2歳・赤間

2歳おめでとう!お喋り大
好きな明莉♡これからも
すくすく大きくなってね☆



後藤 史穂ちゃん
令和元年11月5日生
2歳・自由ヶ丘

いつもお喋りが上手で1人
で何でも出来ちゃう史穂
ちゃんの事が大好きだよ♡

秋の島あるき 自由参加 参加費無料

大島オルレキャンペーン開催

心地よい秋風と大島の絶景を楽しみながらトレッキングをしよう!九州オルレ宗像・大島コース(11.4km)は、世界文化遺産や豊かな自然を満喫できます。ゴールの大島交流館でアンケートに答えると、大島でのお食事・買い物券500円分と体験クーポン券をプレゼント。



砲台跡で記念写真

- 11月1日(月)～30日(火) 九州オルレ宗像・大島コース
- ゴール=大島交流館(10:00～16:00)*月曜日は大島行政センター
- プレゼント内容=▶お食事・買い物券500円分(先着300人)
- ▶体験クーポン券(釣堀体験割引、乗馬体験割引、レンタサイクル割引など)*お食事・買い物券などの使用期限、その他キャンペーンの詳細は右記コードで確認を



宗像・大島
オルレキャン
ペーン2021

【問い合わせ先】オルレキャンペーンについて商工観光課 ☎(36)0037

同時開催 宗像市民限定 歩いてためてトクして「宗像健康キャンペーン」

「ふくおか健康ポイントアプリ」に登録して、九州オルレ宗像・大島コースを歩いた人は、ゴールで専用の2次元コードを読み取ると、県内特典協力店で使えるポイント(400ポイント)がもらえます。

さらに、アプリからキャンペーンに応募すると、抽選で「さよしまセット」を10人にプレゼント。



海の幸がいっぱい!!「さよしまセット」

市内でお得! 特典協力店 道の駅むなかた

300ポイントで「道の駅むなかたスペシャルクーポン」がもらえます

◆特典協力店募集中◆右記コードから「登録フォーム」で申し込みできます

ふくおか健康ポイントアプリ

- 1 歩こう! 歩数や消費カロリーが一目で分かる!ランキング機能など楽しい機能が充実!
- 2 貯めよう! 歩いた歩数や日々の健康記録をつけることでポイントがどんどん加算!
- 3 得よう! 貯めたポイントを使い、県内の特典協力店の各種サービスが受けられる!

*アプリの詳細は(右記コード)から確認可

【問い合わせ先】
◆アプリについて 県健康増進課 ☎092(643)3269
◆宗像健康キャンペーンについて 市健康課 ☎0940(36)1187



第3弾

宗像を元気にしタイ! 券 支援募集開始



新型コロナウイルス感染症拡大の影響で、苦境に立たされている市内事業者を応援するクラウドファンディング第3弾を実施します。第2弾では約200事業者が参加し、2,500人以上から1億円以上の支援がありました。第3弾も支援の上限は1人20口10万円まで、プレミアム率は30%です。(例)1口5,000円の支援の場合、6,500円分の商品券

支援者(市民)のみなさん

インターネット上のクラウドファンディングサイト「CAMPFIRE(右記コード)」から「宗像を元気にしタイ!第3弾」のプロジェクトページで支援を受け付けています。

- 受付期間 10月29日(金)～11月30日(火)
- 商品券郵送=令和4年1月下旬
- 商品券利用期間 令和4年2月～同年5月末まで

*スケジュールは、市中の感染状況などで変更になる場合あり
詳細は、市HP同プロジェクト(右記コード)で確認を。
商工観光課 ☎(36)0037

CAMPFIRE

「宗像を元気にしタイ!第3弾」のプロジェクトページはこちら!



参加店舗一覧はこちら!
応援しタイ!
お店をチェック



指名手配犯発見に協力を!

現在、警察では総力を挙げて指名手配犯の追跡捜査を行っています。指名手配犯の発見に向けた捜査活動には、みなさんの協力が必要です。指名手配犯によく似た人を見かけた、この事件の犯人を知っているという場合はわずかな情報でも、宗像警察署☎(36)0110、または110番まで通報をお願いします。
*匿名可。安心して通報してください 宗像警察署 ☎(36)0110



ちびっこ

令和4年2月
掲載分の「俳句」
「川柳」「短歌」
の各作品を募集
します。①住所②氏名③年齢④電話番号を
必ず明記して、ハガキか郵送〒781-1101・
3492/住所不要/広報報道担当各作品
係あてへ応募してください。
▼作品・氏名には、漢字全てに必ず「ふり
がな」を付けてください
▼俳句(当季雑詠)はハガキに3句以内
▼川柳は自由吟(雑詠)でハガキに5句以内
▼短歌の添削を希望する場合は、必ず返信
用封筒と84円切手2枚を添えて郵送
(1人3首以内)
秘書政策課広報報道担当 ☎(36)1055

俳句

秋草の彩りませて活けにけり
(桐原美智子・日の里)
わいわいと猿の腰掛見に行けり
(中村香代子・赤間西)

川柳

貼りをへし障子の中に遺さるる
(梶原マサ子・自由ヶ丘)
マスクとり口紅塗る日まだ遙か
(古牧初美・赤間)
手土産でバランスを取る千鳥足
(櫻木山彦・河東)

短歌

ワクチンを打てば息子らラインにて
「水は飲んだか」「気分はどうか」と
いじいいの鳴き声やんで道端に
標本姿の蟬の亡骸
(西野益夫・東郷)

子を連れて歩きし江の島なつかしく
語れど妻はわすれていた
(新倉正成・玄海)

