



世界遺産CITY
宗像
Sacred Island of Okinoshima and
Associated Sites in the Munakata Region

むなかた タウンプレス

2020
令和2年

9/1

No.419



福岡県フードバンク協議会
(古賀市)



フードドライブで集まった食品を
フードバンクに届ける



食べ物と人を大切に作る心豊かな街に。

フードバンクは、食べ物を通して、この社会にあふれる「もったいない」を「ありがとう」に変える仕組みづくりや、人と人とが繋がり、お互いを助け合う新しい社会システムの構築、企業の社会貢献のお手伝いをする活動をしています。

福岡県フードバンク協議会事務局長 向居秀文さん

「食品を提供したい人」と
「食品を必要としている人」をつなぐ。

まだ食べられるにもかかわらず、いろいろな理由で販売できなくなった食品を、必要とする人に提供するのがフードバンクです。バンク(銀行)と名付けられたのは「必要な時に必要なお金が引き出せる銀行のように、食べものにも銀行みたいなところがあればいいのに」との思いで始まったのが由来です。

さて、フードバンクに備蓄されている食品はどんなものなのでしょう。

3分の1ルールが大量の食品ロスを生んでいます。

食品業界では「納品期限」「販売期限」「賞味期限」という3つの期限を設定しています。食品の賞味期間(食品を製造してから賞味期限まで)を3分の1ずつに区切ります。最初の3分の1が「納品期限」です。これは、食品メーカーが販売店に納品し

なければならぬ期限です。その次の3分の1にあたるのが「販売期限」です。「納品期限」や「販売期限」を過ぎた多くの商品は廃棄処分されます。このような食べられるが廃棄処分される食品が協力食品企業からフードバンクに寄贈されています。

農林水産省がまとめた「食品廃棄物等の利用状況(平成29年度)」をみると、日本の食品由来の廃棄物などの総量は2550万トンで、そのうち612万トンは可食部分(規格外品、返品、売れ残り、食べ残し。いわゆる「食品ロス」)です。

2ページでは、この「食品ロス」を減らし「誰かの笑顔につながる懸け橋」と、食品をとおして地域の共助と食品の循環を進める「福岡県フードバンク協議会」の取り組みを紹介します。

☎環境課(36)1421

いよいよ始まる 国勢調査

回答は
簡単便利なインターネット
をご利用ください。

インターネット回答期間

9/14[月] ▶ 10/7[水]

ご自宅に調査書類が届いたら、
回答サイトにアクセス

調査票(紙)での回答期間

10/1[木] ▶ 10/7[水]

詳細は4ページを
見てください



今号の主な内容

- 台風にも備える.....③
- もっと教えて! マイナポイント.....⑤
- 正しく使おう下水道.....⑥
- ◆ 他団体情報紙 ◆
 コリックスサラダ(8ページ)・・・中心 体協会だより...⑦
 市民学習ネットワーク...⑧



市の花「カノコユリ」

宗像市
公式ホームページ



宗像市
公式フェイスブック



むなかたタウンプレスは、常用漢字と新聞用字用語集を基本に、市独自の用字用語を定めて編集しています。また、市民のみなさんの居住地は、コミュニティ地区名で表記しています。

発行：宗像市 〒811-3492 福岡県宗像市東郷1-1-1
代表：☎0940(36)1121 FAX0940(37)1242

福岡県フードバンク協議会の取り組み

フードバンクの仕組みや宗像市との関わりについて、一般社団法人福岡県フードバンク協議会（古賀市）の向居秀文（むかひひでふみ）事務局長に話を聞いてきました。

大切な食品を必要な人に無償で提供する「フードバンク」の活動が、福岡県内で安定的に持続できることをめざし、県内の8団体で一般社団法人福岡県フードバンク協議会を発足。小さな力ではできないことを、多くのおみなさんの協力により実現していこうとしています。

今年度第1四半期（4月～6月）では、食品提供の合意書を交わしている約180社から97トン程の食品を寄贈していただいています。その食品は、福祉施設や行政・社会福祉協議会と連携し生活困窮者や子どもの居場所づくり団体などに提供しています。

フードバンク活動は寄贈いただいた食品を、無償で必要とする人や団体に提供しています。活動自体で収益をあげることができないため、食品をお届けするための送料や運営費などは寄



出番を待つ食品会社から寄贈された冷蔵食品（福岡県フードバンク協議会）。笑顔の向居事務局長。



フードバンク福岡から提供された生活支援緊急支援物資の一部。（市生活支援課）



市環境課に設置しているフードバンク福岡のフードドライブ回収箱。



- 福岡県フードバンク協議会
 市フードドライブ
- ① 缶詰など加工食品
 ② 野菜・果物などの生鮮食品
 ③ 防災備蓄品
 ④ 米・小麦粉などの穀物
 ⑤ 冷凍食品
 ⑥ 包装、外装が破損・汚れていない未開封のもの（例：缶詰、インスタント・レトルト食品）
 ※冷蔵・冷凍品は除く、調味料、お菓子、乾物、飲料（アルコール類は除く）、乳児用食品など
- 市環境課 ☎(36) 1421

- **お金の寄付によるサポート**
 お金の寄付によるサポートも募っています。寄付金は食糧を必要としている人や団体への配送や必要な備品購入に充てさせていただきます。寄付金は随時受け付けています。まずは、事務局に連絡してください。
- **ボランティアスタッフとしてのサポート**
 特技や能力を活かして活動を支援していただくことができます。食品の運搬や、事務作業などの活動の場があります。
- **団体・企業によるサポート**
 食品の提供やお金の寄付、ボランティア以外にも企業・団体のみなさんだからこそできる支援があります。
- **備品や機材寄付**
 冷蔵庫・冷凍庫（業務用ストツ

- **食品運搬の協力**
 食品関連企業でなくても、会社の物流ネットワークを活かした食品運搬や倉庫スペースを活用した商品の一時保管など、特質を活かした社会貢献活動も考えられます。まずは、気軽に連絡してください。
- **食品の寄贈の方法**
 福岡県フードバンク協議会への食品業界からの寄贈は、寄贈元から寄贈先へ直接配送していただいています（場合によってはフードバンクに一時保管）。このため、事前に連絡していただき、品目や数量、寄贈先などを調整しています。
- **取り扱えない食品**
 ① 缶詰など加工食品
 ② 野菜・果物などの生鮮食品
 ③ 防災備蓄品
 ④ 米・小麦粉などの穀物
 ⑤ 冷凍食品
 ⑥ 包装、外装が破損・汚れていない未開封のもの
 ※賞味期限が持参日から1カ月以降のものをお願いしています。
- **取り扱えない食品**
 ① お弁当・サンドイッチ（販売

- **フードドライブの実施**
 食品業界以外の企業や一般家庭から余った食品を持ち込む活動を「フードドライブ」といい、集まった食品はフードバンクに寄贈されています。
- **宗像市の取り組み**
 宗像市は同協議会のメンバーの一つ「フードバンク福岡」と業務提携し食品ロスの削減や食品の循環活動の支援を行っています。
- **寄贈食品の活用**
 市生活支援課では、毎月1回、フードバンク福岡から常温で保管できる食品の提供を受け緊急支援用物資として活用しています。
- **また、不登校の子どもたちの学校復帰支援や社会的な自立支援などを行っている教育サポート室エールでは、子どもたちが育てた野菜類を子どもたちが料理するという取り組みを行うときに同フードバンクから提供を受けた調味料を使っています。**

- 行政書士による無料相談会 -

日時：9/13(日)、9/27(日)、10/11(日)、10/25(日) 9:00~12:00
 会場：自由ヶ丘コミセン カルチャールームB *新型コロナウイルス対策のため予定が変更になる可能性があります

遺言作成、相続手続、各種許認可、法人設立、農地転用、その他なんでもご相談下さい。

※ お時間の都合がつかない場合も御連絡くだされば柔軟に対応させていただきます。

TEL 0940-33-7799 行政書士 梅崎 元
 携帯 090-9796-4184
 〒 811-4163 宗像市自由ヶ丘 9-5-2

建物解体

design http://edesign-inc.jp

eデザイン株式会社 宗像市東郷 3-6-2 ☎0940-36-5187

解体工事！
 産廃リサイクル！
 不動産 仲介・売買！

(広告)

台風に備える

台風は接近してからの対策では間に合わない場合もあります。被害を抑えるためには、事前の備えと早めの避難が欠かせません。台風に関するポイントを押さえてみましょう。 閩防災企画課 ☎(36)5050

近年、大型で勢力の強い台風が日本列島に数多く上陸し、令和元年東日本台風(台風19号)では千葉県を中心に最大で約52万戸の大規模停電が発生しました。

台風は強風による被害だけではなく、大雨による洪水や土砂災害で多くの人が犠牲になりました。宗像市でも、昨年の台風17号では、大きな

トタン屋根が強風で飛ばされ電線が断線するなどし、一部地域で停電が発生しました。その他にも、倒木やブロック塀の崩落、風にあおられ転倒、骨折するなどの人的被害が出ています。

このような勢力の強い台風は、いつ発生し大きな被害をもたらすかわかりません。台風に向けて、事前の準備をしましょう。

台風は事前に備えることができる災害です。台風の本格的なシーズンを迎えるにあたって準備のポイント

台風が来る前に

● 自宅周辺の備え

- ▼大雨に備え、側溝、排水溝、雨どいの掃除をして、水はけをよくする
- ▼屋根やブロック塀、壁などの点検、補強をする
- ▼浸水に備え、低い位置にある家電製品などを高所に移動させる

● 非常用品の備蓄をする

強風による電線の断線で、大規模な停電が発生する場合があります。懐中電灯や携帯ラジオ、予備の電池などを準備し、避難所への避難を想定して非常用持出

● 安全な避難経路の確認

品も事前に確認をしましょう。「宗像市防災マップ(令和2年3月作成版)」で、自宅周辺の災害危険性や、避難所までの安全な避難経路を事前に確認しましょう。
* 同防災マップで、今年7月の豪雨で避難勧告の対象となった、市内の「土砂災害警戒区域」の確認もできます

● 台風が接近してきたら

注意すること

● 増水した用排水路、海岸など危険な場所には近づかない

台風接近時に用水路や海岸などに近づくと危険です。毎年多



宗像高校前交差点付近 (令和元年台風17号)

くの犠牲者、行方不明者が出ています。農業用水路の調節などは早めに行い、降雨時には近付かないようにしましょう。

● 鉢植えや物干し竿など、強風で飛ばされそうなものは屋内に移動させる

庭やバルコニーに鉢植えや物干し竿を出したままにしていると強風で飛ばされ、他人にけがをさせたり、物を壊したりすることがあります。

● 外からの飛来物の飛び込みに備えて、雨戸を開めるか、カーテンやブラインドを降ろしておく

平均風速が20m以上になると、看板の落下や屋根瓦が飛ぶなどの被害が開始されます。強い台風では飛散物で窓ガラスが割れるなどの危険性が高まります。

● 家の周辺に浸水などの危険性を感じたら、外に出ず、建物の2階以上へ避難する

すでに自宅周辺が浸水している場合に無理して避難をすると、かえって災害に巻き込まれる可

能性があります。

避難所に

避難するときの注意

● 避難する場合

▼ 台風が接近してからは暴風雨のため外出は危険。市や気象庁からの情報を確認し、落ち着いて余裕をもって避難しましょう

▼ 台風接近時・大雨のときは、河川・用水路、アンダーパス、がけ付近は特に危険です

● 車で避難する場合

▼ 浸水深が30cm以上になるとエンジンが停止し、浸水深・流速が増すと、自動車ごと流される可能性があります

感染症予防のための準備

避難所に多くの人が密集すると、新型コロナウイルスの感染が広がるリスクがあります。避難所への避難以外にも視野に入れ、分散して避難することが大切です。そのために次の準備をしましょう。

▼ 自宅の災害の危険性を確認し、安全な場合は在宅避難を検討

▼ 安全な場所に住む親戚や友人宅などへの避難の検討

● 避難所に避難する場合

マスク、体温計、アルコール消毒液、スリッパや上履きなどの準備をしましょう。

* 咳や発熱などの症状がある人は、メイトム宗像に避難してください

被災時に必要となる罹災証明書

罹災証明書とは、異常な自然現象や火災によって住家が被害を受けた場合に、被害の程度を公的に証明する書類です。調査に基づき「全壊」「大規模半壊」「半壊」「準半壊」「一部損壊」の5段階で認定します。証明書は、災害支援制度の申請や税の減免、保険金の請求などに必要となります。

■ 各種被災者支援策を受けるには

- 1 被災者からの市への申請
- 2 被害状況の調査(市)
- 3 罹災証明書の交付(市)
- 4 各種被災者支援措置の活用



■ 住家が被害を受けたとき最初のこと
片付けや修理の前に、住家の被害状況を撮影しておきましょう。記録写真がない場合、証明書が交付されない可能性があります。

撮影のポイント

- ▶ 住家の外側は4方向から撮影
- ▶ 浸水した場合は、浸水の深さが分かるようメジャーをあて指で水深高を指して撮影
- ▶ 被害を受けた部屋ごとの全景写真と、被害を受けた箇所を全て撮影

閩 税務課固定資産税係 ☎(36)7351

災害時の被害情報を即時確認できる

宗像市防災情報ダッシュボードの運用を開始しました

災害時にスマートフォン・パソコンなどで、被害状況や開設避難所などの情報を、宗像市防災ホームページの「緊急情報」から閲覧することができます。「ダッシュボード」では、被害状況(通行止め、土砂崩れ、冠水など)、開設避難所、避難者数を公開します。



* 有事のときに情報を更新します ダッシュボード スマートフォン画面(イメージ)



(広告)

庭木剪定

まずはご要望をお伺いします

庭木1本からOK

見積無料

熟練の職人さんが個人個人に合わせてじっくり丁寧に対応してくれるので、初めての方でも安心!

福円

お申し込みお問い合わせ

☎0940-72-6233

宗像市日の里2丁目13-3

9/4(金)・9/18(金)・10/1(木)・10/15(木)

宗像クリニック 受付 13時~16時

相談は 17時まで

会議室5にて無料相談を実施

無料相談会(遺言・相続を中心に)

行政書士合同事務所ロイテック

行政書士 伊藤弘幸

困ったことは何でもご相談下さい。

直通電話 090-7980-1240

事務所 古賀市中央1-1-50 自宅 宗像市



コロナ感染拡大の際は、休止となる場合があります。

国勢調査 2020 第4回

今年は100年目の国勢調査の年
 調査員の訪問が始まります。
 市民のみなさんの協力を。

いよいよ9月初旬から、調査員が調査区を一軒一軒訪問します。調査員の身分は非常勤の国家公務員です。厳しい守秘義務のもと調査を行いますので、安心して回答してください。
 国行革アセットマネジメント推進室(国勢調査担当) ☎(36)90011

調査員が訪問します

9月初旬から20日までに、調査区の確認と調査書類の配布のため、調査員が地域を巡回、各世帯を訪問します。訪問時には調査を効率的に行うため、次の2つの質問をします。

- 1氏名(世帯主か代表者)
- 2世帯員数(何人家族か、性別ごとの人数)

氏名は、調査票の回答を照合するため、また世帯員数は、調査票の必要枚数を確認するためです。調査票は1枚で4人分の記入ができるので、5人家族の場合には2枚配布をします。

訪問時は、国勢調査に関わること以外の質問はしません。返答は、新型コロナウイルス感染症対策のためインターホン、または、対面の場合は2mの間隔を開けての応対をお願いします。

インターネットでの回答は9月14日(月)から受付開始

簡単便利なインターネット回答を推奨します

国勢調査の回答は、インターネットか調査票のどちらかですが、市ではインターネット回答を推奨します。

平成27年国勢調査では、インターネットの回答率が全国では36.9%、宗像市では43.2%でした。また、インターネット回答は外国語も選べます。

調査票での提出の場合は郵送で

インターネット回答が可能なのは、9人以下の世帯です。世帯員数が10人以上の場合や、インターネットでの回答が難しい場合は、調査票(紙)に回答を記入し、調査書類に同封されている返信用封筒で10月7日(水)までに返信してください。これまでの国勢調査では、調査員が訪問し調査票を回収していました

が、今回は同感染症対策のため、郵送での提出をお願いします。
 *インターネット回答の詳細は、調査書類と同封の「インターネット回答利用ガイド」で確認を

調査員は、顔写真入りの「国勢調査員証」と「腕章」を携帯し、青色のバックを持って訪問します。



調査員の伊東さん

Q&A

Q、住民基本台帳を代用して調査できない?

A、住民基本台帳は、市町村への届出を基に、各市町村が個々に管理する登録ベースのもので、国勢調査は、登録ベースではなく、実際の居住地で調査をします。その違いは次の2点です。

●国勢調査人口と住民基本台帳登録数には大きな差

全国約1800の市町村について、国勢調査人口と住民基本台帳登録数の差をみると、約9割の市町村が国勢調査人口を住民基本台帳登録数が上回る結果となっています。これは、▼日本人が住民登録を残したまま

また他の地域や海外に出て居住している事例が数多くある
 ▼特に若年層で、広い範囲の都市に、大学進学や就職などで住民票を移さず移動しているなどの理由が考えられます。

●住民基本台帳では

情報が大きく不足
 各市町村が個々に管理する住民基本台帳の情報は、就業状況などは含まれていないため、世帯単位の統計、就業に関する統計などは作成できません。

国勢調査は、個人の基本的事項だけでなく、就業の状況、職業、通勤・通学地などについても調べます。これによって、初めて国・地方公共団体での行政施策のための基礎統計データを提供することができま

Q、個人情報の取り扱い?

A、国勢調査をはじめとする国の統計調査は、統計法に基づいて行われます。統計調査に従事する人には統計法で守秘

義務が課せられ、違反した場合には罰則(2年以下の懲役又は100万円以下の罰金)が設けられています。また、過去に統計調査に従事していた人に対しても、同様の義務と罰則が規定されています(統計法第41条、第57条第2項参照)。

このように、厳しい守秘義務と罰則が設けられているのは、調査対象となる人が、調査項目のすべてに安心して回答するためです。国勢調査で得た情報は、統計の作成・分析の目的にのみ使用され、統計以外の目的に使うことや、外部に出されることは一切ありません。安心して回答してください。

国勢調査オンライン

インターネットでの回答が
とても便利です!

脳疾患後遺症でリハビリ中の方の交流会

— 第12回「脳性麻痺・脳梗塞・脳出血 後遺症からの回復」 —

日時 2020年9月13日(日)13時~15時

場所 メイトム宗像(市民活動交流館)・103会議室

◆体験発表者(障害者2級・池浦一敏)宗像市鐘崎380
 「指、手が動き出す」 ◆参加無料 ◆予約不要

◆定員20名 *次回は10月11日、11月15日

■問い合わせ先 池浦(交流会主催者) ☎0940(62)0832

**特許取得済
手のリハビリ
器具の紹介**

0120-076-014

東郷店

12時間のって
¥7,800

ファミリークラス
エスティマ

12時間のって
¥2,500

コンパクトクラス
ヴィッツ・ノート・軽トラ etc.

コンパネ
ロープ有
軽トラもありません!

吉井商事株式会社

【子どもの人権を守りましょう】いじめや体罰などに起因する自殺、児童虐待、児童買春や児童ポルノなどの性的搾取といった人権問題が発生しています。子どもが一人の人間として、また、権利の主体として最大限に尊重されるよう、この問題についての関心と理解を深めていくことが必要です。 問 人権対策課 ☎(36)1270

もっと教えて! マイナポイント

- ◆キャッシュレスで2万円のチャージが買い物をする、1人あたり上限5,000円分のマイナポイントがもらえる!
- ◆使いたいキャッシュレス決済サービスを自分で選べる!

マイナポイント事業とは、国が実施する消費の活性化策のひとつで、マイナンバーカードやキャッシュレス決済の普及促進を目的としています。下記STEP 1~3の流れで申し込みをすることで、選択したキャッシュレス決済サ-

ビスで使えるポイントを国が付与する仕組みです。9月1日(火)から、還元されたマイナポイントを買



い物に利用できるようになります。
総務省 マイナポイント事業

よくある質問

Q. アプリはインストールできたのにマイナンバーカードが読み込めない。

A. スマートフォンによって、カードをかざす位置が異なります。詳細は総務省 「マイナポイント事業」(左上記コード) で確認を。

Q. マイナポイントはいつ受け取れる?

A. 決済サービス事業者によって付与の方法や受け取るタイミングが異なります。詳細は各決済サービス事業者にお問い合わせを。

* 総務省 マイナポイント事業 (左上記コード) → 「対象となるキャッシュレス決済サービス検索」で確認可

Q. マイナポイントはどこで使える?

A. 選択したキャッシュレスサービスに対応している店で使えます。

Q. マイナンバーカードは買い物をするときに必要なの?

A. 必要ありません。マイナポイントを得る手続きにのみ必要です。

Q. 何を買ったか国に監視されない?

A. 国が買い物の履歴を収集・保有することはありません。

STEP 1 マイナンバーカードを取得

■スマートフォン

- ①スマートフォンで顔写真を撮影
- ②スマートフォンで交付申請書の2次元コードを読み取る
- ③申請用 WEB サイトでメールアドレスを登録
- ④申請者専用 WEB サイトの URL が届いたら顔写真を登録し必要事項を入力

■パソコン

- ①カメラで顔写真を撮影
- ②申請用 WEB サイトで交付申請書 ID、メールアドレスを登録



③申請者専用 WEB サイトの URL が届いたら顔写真を登録し必要事項を入力

■郵便

交付申請書に必要事項を記入し、6 カ月以内に撮影した顔写真を貼り付ける

■市役所

市民課窓口で手続きができます。また、インターネット環境がない人、スマートフォン・パソコンの操作に不安がある人へ、無料で写真撮影や操作のお手伝いをします。

* 交付申請書・申請書IDを持っていない人は、市民課1番窓口で対応。本人確認書類(免許証、保険証など)を持参してください

STEP 2 マイキーIDの設定 (予約)

マイナポイントの予約サイトにマイナンバーカードを使ってアクセスし、個人に自動で与えられるIDを取得します(「マイナポイントの予約」ともいう)。

■自分のスマートフォンで設定

- ①「マイナポイント」アプリをダウンロードする
- ②アプリを起動し「マイナポイントの予約」をタッチ、マイナンバーカードを取得したときに設定した利用者証明用暗証番号(数字4桁)を入力
- ③マイナンバーカードを読み取る

STEP 3 マイナポイントの申込

対象のキャッシュレス決済サービスから1つを選び、マイキーIDと結びつけます。

【必要なもの】

- ▶マイナンバーカード▶利用者証明用暗証番号(数字4桁)▶選択したキャッシュレス決済サービスの決済サービスID▶セキュリティコード

■自分のスマートフォンで申し込む

- ①マイナポイントアプリから、マイナンバーカードでログインして「申込」へ進む
- ②申し込む決済サービスを検索・選択、利用規約を確認して「申込」へ進む
- ③決済サービスID、セキュリティコード、電話番号下4桁(任意)を入力して「確認」を押す
- ④利用者証明用暗証番号(数字4桁)を入力し、マイナンバーカードを読み取る

* マイナポイントアプリをダウンロードできるスマートフォンに限ります。ダウンロードできない場合は、マイナポイント

手続スポット(左記)で設定してください
* 休日開庁で手続きが可能な日があります。詳細は下記記事で確認を

スマートフォン以外のSTEP2、STEP3
マイナポイント手続スポット

このマークが目印
市役所窓口・郵便局・コンビニ(マルチコピー機・ATM)・携帯ショップなどで予約・申込手続きが、安心・安全・無料でできます。
【必要なもの】▶マイナンバーカード
▶利用者証明用暗証番号(数字4桁)

問い合わせ先

▶マイナポイント事業、マイキーIDの設定、マイナポイントの申込について=
マイナンバー総合フリーダイヤル
☎0120(95)0178(無料)

▶記事について=
経営企画課 ☎(36)1192

休日開庁

9月12日(土)、10月11日(日)は、

マイナンバーカードの交付・更新ができます

市では、マイナンバーカードの交付・更新のため、市民課窓口を休日開庁します。平日に交付・更新の手続きに来庁できない人は、この機会を利用してください。マイナンバーカードは、マイナポイント取得のほか、身分証明書や行政手続きのオンライン申請、コンビニなどでの各種証明書の取得に利用できます。

期 9月12日(土)、10月11日(日)

9:00~12:00

所 市民課(本館1階) * 要予約

(市民課 ☎(36)1126 で予約受付)

マイナポイント手続スポットも利用できます!

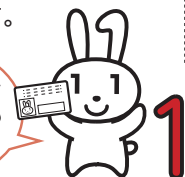

■持参品

● 交付の人 = ▶通知カード▶本人確認書類=運転免許証、パスポートなど、行政機関が発行した顔写真付きのものは1点。健康保険証、介護保険証、年金手帳、学生証などは2点

●更新の人

マイナンバーカード(暗証番号が必要)
* 暗証番号を忘れた人は手続きに時間がかかります
* 対象者には封書で通知しています

マイナンバーカード交付・更新以外の手続きは行いません

当日は、マイナンバーカードの申請はできません。インターネットでの申請方法は、マイナンバーカード総合サイト (下記コード) で確認できます。

マイナンバーカード総合サイト



期 市民課 ☎(36)1126

(広告)

ピアノ/英語教室

WORLD KIDS

赤間駅前土穴教室は、7月末で終了。
8月より大谷教室に移転オープンしました。

(キッズクラス)
月謝 英語のみ 4,000円~ ピアノのみ 6,000円 ピアノと英語 6,000円~
(中・高校生クラス)
月謝 中学生/5,000円 高校生/6,000円(回数制有り)
* 英検準会場登録校 * 徹底したフォニックス指導・英検指導で高い評価

福岡から日本と世界を繋ぐ Y.E.SYSTEM
WORLD KIDS と WORLD CHAT は、Y.E.SYSTEM が運営するスクールです。

オンライン ピアノ/英語教室

ON-LINE PIANO & ENGLISH SCHOOL

WORLD CHAT

ピアノ/英語教室 WORLD KIDS のレッスンが、同額料金で、全国どこからでも受講出来ます。Zoom を使用し、少人数の充実した内容。スクールオフィスの管理で、しっかりと学習計画を立てていきますので、ステイホーム期間中も、遅れることがありません。無料体験実施中!

無料体験レッスン実施中!

Tel / Fax 0940-72-1957 お問い合わせ専用 090-1929-7036
詳しくは、HP にアクセス <http://www.worldkids.biz>

市では、市広報紙、公式ホームページに掲載する有料広告を募集しています。詳細は、市 で確認できます。

期 秘書政策課広報報道担当 ☎0940(36)1055



広告申し込みは
←こちらから

正しく使おう 下水道

地下にあるため、日頃忘れがちな下水道ですが、私たちの暮らしを支える大切な生活基盤です。近頃、汚水処理のための設備や機器のトラブルが増えています。
問 下水道課 ☎(36) 4136

下水道(トイレなどに異物を流さないで！)

台所やトイレなどの水回りへの異物の混入で、下水を汲み上げているマンホールポンプの故障が多発しています(写真参照)。
 ポンプが故障停止すると、各家庭から下水処理場へ汚水を送れなくなるとともに、家の中へ逆流する恐れがあります(左図参照)。ポンプの異物除去修理は、その都度行っていますが、再発しないように、ウエツ

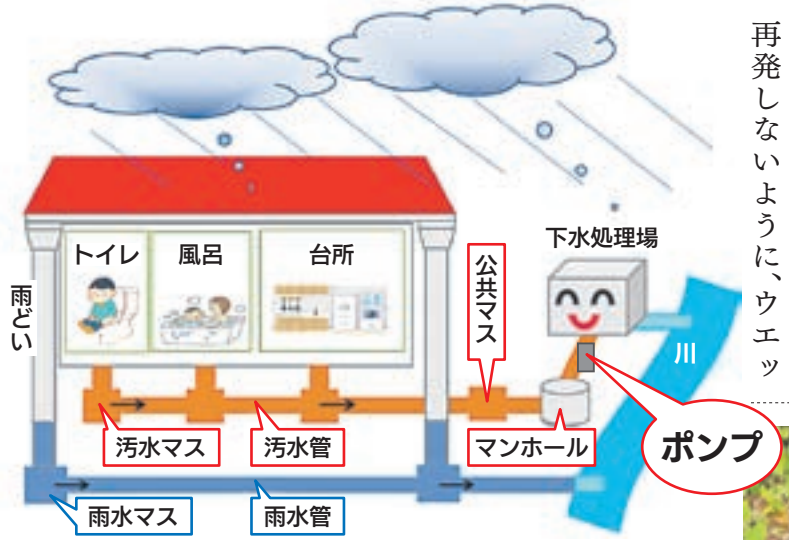

詰まったポンプの部品。タオルやオムツ、尿取りパッドなどの布状のものが詰まっている。

流さないで！
 ウエットティッシュ、ティッシュ、生ごみ・残飯、食用油、タバコ、紙おむつ、尿とりパッド、ビニール、布類、など

汚水管に雨水を流さないで！

市では、汚水は「汚水管」、雨水は「雨水管(水路など)」で別々に流す分流式下水道を採用しています。

雨の日に増える下水処理量

雨の日は、晴れの日の約1.6倍の汚水が下水処理場に流れ込み、処理に困っています。この原因のひとつに、家の屋根や庭に降った雨水が「汚水管」に流れ込むように誤って接続されていることが考えられます。

雨水を汚水管に流すと 逆流の恐れも

雨どいや庭などからの雨水を、宅地内の汚水マスや汚水管に流すと、大雨の日に下水処理場の処理能力を超えてしまいます。処理能力を超えると道路上のマンホールや宅地内の汚水マスから汚水があふれたり、各家庭の汚水が逆流したり

9月10日は 下水道の日

9月10日は立春から数えて220日目で、昔から「にひやくはつか」と呼ばれ、大きな台風が来る日とされています。大雨に備える特別な日と、下水道の「雨水を流す役割」がなじみがある、ということで「下水道の日」と制定されました。

します。また、処理水量が増え、処理費用が増加してしまっています。雨水が汚水管に流れていないか確認しましょう。

「雨どい」を汚水管、汚水マスに誤接続していませんか？

「雨どい」からの雨水は「雨水管」か「雨水マス」につなげてください。

汚水管に接続している 「外流し」に、雨水が流れ込まないようにしてください

汚水管に接続している「外流し」には、屋根を設置するか、雨天時は汚水管の接続部分にゴム栓などを取りつけてください。「雨どい」からの雨水を、汚水管に接続している「外流し」に流さないようにしてください。

* 外流し：屋外にある流し台(流し場)

● 建物の増築・改築時は、誤接続に特に注意しましょう
 建物を増築・改築する時は排水管を誤接続しやすいので、建築した時の図面で排水管の接続先を確認しましょう。

* 汚水管には雨水を絶対に流さないよう、十分注意しましょう

令和2年度男女共同参画の日記念講演会 **男もつらいよ** ~だれもが生きやすい「幸せな生き方」~

報告 大牟田市豪雨災害支援派遣レポート

令和2年7月豪雨で甚大な被害が発生した大牟田市へ、7月16日から8月2日まで土日も含めた17日間、市税務課固定資産税係から延べ34人の職員が日帰りで支援業務に就きました。

現地では、宗像市職員2人と大牟田市職員1人が1組となり、被害家屋認定調査業務に当たりました。業務内容は、浸水した家屋に出向き「床上浸水」か「床下浸水」かの判定から始まります。「床上浸水」の判定が出たら、浸水の深さや床、壁、建具、建築設備の被害状況を確認して記録。現場調査後、規定に基づき「半壊」「準半壊」など5段階で被害程度を判定します。

今回の支援業務では、宗像市職員で約200件の被害家屋調査を担当しました。私たちが担当したのは一部地域ですが、車での移動最中、被災地域が広範囲に渡っていることに驚きました。

大牟田市の災害復旧が1日でも早く進むことを願っています。

税務課固定資産税係 ☎(36)7351



税務課 花田 企画 主査

募集 令和2年度男女共同参画の日記念講演会

10月の第3日曜日は、宗像市男女共同参画推進条例で定めた「男女共同参画の日」です。その日を記念し講演会を開催。「男性学」の専門家から、女性も男性も幸せに生きるためのヒントを聞いてみませんか。

期 10月17日(土)13:30～15:00
 所 メイトム宗像・多目的ホール
 ●講師=田中俊之さん(大正大学心理社会学部准教授) 抽選で70人 無料
 無料(託児は市民のみ) *5カ月～未

就学児。事前申込必要
 期 10月7日(水)
 問 男女共同参画推進センター「ゆい」
 ☎(36)0250
 *申込は①住所②氏名③年齢④電話番号⑤託児希望の場合は子どもの氏名、年齢(〇歳〇カ月)を明記して、ハガキ(〒811-3437 久原180)、F(36)0269、電子申請(市問)も可



講師の田中さん

路線バス(直方～鞍手～宗像線) 廃止のお知らせ

西鉄バス筑豊株式会社が赤間営業所から吉武地区を経由し、鞍手町、直方市までを往復する路線バス(直方～鞍手～宗像線)について、ここ数年間の乗客の減少による収支の悪化、運転手不足の状況を踏まえ、9月30日(水)で廃止する届出がありました。理解と協力をお願いします。



問▶西鉄お客さまセンター ☎0570(00)1010
 * PHS、IP 電話からは☎092(303)3333
 ▶交通対策課 ☎(62)3592

情報ステーション

詳細は各問い合わせ先へ



申込方法
応募事項

電話以外での申込は、次の①～④を明記してください。
①催し名・コースなど②郵便番号・住所③氏名④電話番号

お知らせ

市内の保育所・幼稚園・認定こども園運動会の開催について

市内の保育所・幼稚園・認定こども園の運動会は、9月、10月に予定しています。ただし、新型コロナウイルス感染拡大防止のため、通常の開催とは異なる場合がありますので、直接園に確認してください。

☎ 子育て育成課 ☎ (36) 3181

子どもの居場所づくり関係団体消耗品の支給について

子どもの居場所づくり事業に関わる団体への支援として、消耗品(おもちゃ、図書、スポーツ用品、事務用品など)を支給します。詳細は問い合わせを。

☎ 子どもの支援活動をしている団体

● 限度額 = 年額 10,000 円 / 1 団体

☎ 子育て育成課 ☎ (36) 1214

各種手当・医療制度の更新手続きは終わりましたか

以下の手当を引き続き受給するためには、更新手続きが必要です。

● 児童手当、児童扶養手当の現況届、ひとり親医療の更新手続き

提出期限が過ぎています。まだ提出していない人は、すぐに提出を

● 特別児童扶養手当所得状況届

提出期限は 9 月 11 日(金)です。遅れないように提出をお願いします

☎ 子育て家庭課 ☎ (36) 1151

特設人権相談

隣近所とのトラブル、学校や職場のいじめ・差別、家庭内の悩みなど人権に関わる相談。

☎ 9月17日(木)10:00～15:00 ☎ 市役所1階・第1、第2相談室 ☎ 無料 * 事前申込不要

● 相談担当 = 市人権擁護委員

☎ 人権対策課 ☎ (36) 1270

令和3年度使用 中学校教科用図書が決定しました

種目	発行者名	教科用図書名
国語	光村図書	国語 1、2、3
書写	教育出版	中学書写
社会	地理	日本文芸出版 中学社会 地理的分野
	歴史	帝国書院 社会科 中学生の歴史 日本の歩みと世界の動き
	公民	日本文芸出版 中学社会 公民的分野
地図	帝国書院	中学校社会科地図
数学	啓林館	未来へひろがる数学 1、2、3
理科	東京書籍	新しい科学 1、2、3
音楽	一般	教育芸術社 中学生の音楽 1、2・3上、2・3下
	器楽合奏	教育芸術社 中学生の器楽
美術	光村図書	美術 1、美術 2・3
技術・家庭	技術	教育図書 New技術・家庭 技術分野 明日を創造する技術ハンドブック
	家庭	教育図書 New技術・家庭 家庭分野 暮らしを創造する
保健体育	東京書籍	新しい保健体育
外国語(英語)	東京書籍	NEW HORIZON EnglishCourse 1、2、3
道徳	東京書籍	新訂 新しい道徳 1、2、3

☎ 教育政策課 ☎ (36) 5099

地籍図(字図)の交付を廃止します

現在、税務課で交付している地籍図(字図)の写しの交付は、令和2年9月30日(水)で廃止します。10月1日(木)以降に必要な人は、福岡法務局福岡出張所(福津市) ☎ (42) 0304 で請求し、交付を受けてください。

☎ 税務課固定資産税係 ☎ (36) 7351

2021年宗像市成人式

☎ 令和3年1月10日(日)10:30(開場10:00)

☎ 宗像コリックス・イベントホール

☎ 平成12年4月2日～平成13年4月1日までに生まれた人

* 令和2年12月上旬に市に住民登録をしている人に案内状を発送。市に住民票がない人も参加可

* 新型コロナウイルス感染症の拡大状況によって変更の場合あり

☎ 文化スポーツ課 ☎ (36) 1540

令和2年度「腎臓疾患患者福祉給付金」(前期4～9月分)の申請

☎ 身体障害者手帳の交付を受けている人で、夜間の人工透析(17:00以降開始)を月5回以上受けている人 * 要件、交通手段で区分あり

● 給付金 / 月額 2,000 円

☎ 9月30日(水)

☎ ①申請書②世帯全員の住民票の写し(続柄記載)③源泉徴収票など、受給資格者と扶養義務者の前年の所得を証明するもの④通院証明書を、福祉課障害者福祉係窓口へ提出

* 郵送も可(〒811-3492 住所不要 / 同課あて)

* 申請書・通院証明書は同課に様式あり

☎ 福祉課障害者福祉係

☎ (36) 3135 ☎ (36) 5856

募集

起業者の悩みを解決

宗像創業セミナー開催

専門家講師から「経営」「財務」「人財育成」「販路開拓」「税務」の5分野の講義、また、市内で創業・経営している先輩事業者を講師に招き創業経験を話していただきます。さらに、市の創業者向け支援メニューの概要を説明します。

☎ 9月26日(土)9:00～17:00

* 新型コロナウイルス感染症の状況によって中止の場合あり

☎ 宗像市商工会玄海支所(道の駅むなかた横)



☎ 市内で創業を考えている人、創業に関心がある人 ☎ 先着 20 人 ☎ 無料

☎ 9月23日(水) * 宗像市商工会主催

☎ ▶ 市 ☎ 専用申込フォーム(下記コード)

▶ 宗像市商工会 ☎ (36) 7822

☎ ▶ 宗像市商工会 ☎ (36) 2268

▶ 市商工観光課 ☎ (36) 0037



新型コロナウイルス感染症対策中!

新型コロナウイルス感染症の影響で減収の人へ

国民健康保険税、後期高齢者医療保険料、介護保険料が減免される場合があります

新型コロナウイルス感染症の影響で収入が減少し、国民健康保険税、後期高齢者医療保険料、介護保険料の納付が困難な人は、申請によって減免される場合があります。

国民健康保険税の減免について

☎ ①新型コロナウイルス感染症で、主たる生計維持者が死亡か重篤な傷病を負った世帯②新型コロナウイルス感染症の影響で、主たる生計維持者の事業収入、不動産収入、山林収入または給与収入(以下「事業収入等」)のいずれかが、前年の当該事業収入等の額の10分の3以上減少することが見込まれるなどの要件を満たす世帯

* 後期高齢者医療保険料も同様の減免を実施

* 詳細は、市 ☎ 「新型コロナウイルス感染症の影響による国民健康保険税の減免について」を確認を

☎ 国保医療課 ▶ 国民健康保険係 ☎ (36) 1363

▶ 後期高齢者医療係 ☎ (36) 1348

介護保険料の減免について

☎ ①新型コロナウイルス感染症で、主たる生計維持者が死亡か重篤な傷病を負った第1号被保険者②新型コロナウイルス感染症の影響で、主たる生計維持者の事業収入、不動産収入、山林収入または給与収入が基準額以上に減少することが見込まれる第1号被保険者

* 詳細は、市 ☎ 「新型コロナウイルス感染症の影響による介護保険料の減免について」を確認を

☎ 介護保険課介護保険係 ☎ (36) 4877

新型コロナウイルス感染症特設ページはこちら



情報ステーション

詳細は各問い合わせ先へ



申込方法
応募事項

電話以外での申込は、次の①～④を明記してください。
①催し名・コースなど②郵便番号・住所③氏名④電話番号

募集

ムナカタ常若フェスティバル トワイライトマーケット参加事業者募集

10月3日(土)(15:00～20:00)に道の駅むなかたで開催のトワイライトマーケットに出店する事業者を募集します。

対 国道495号沿線の各店舗、市内事業者

期 9月11日(金) * 詳細は、道の駅むなかた HP (右記コード) で確認を
* 道の駅むなかた主催



申 商工観光課産業政策室 ☎(36)9039

男女共同参画推進センター「ゆい」

①多様な性に目を向けて

もっと知りたい「LGBTQ」

セクシュアル・マイノリティの正しい知識や取り巻く環境について学びましょう。

期 10月29日(木)10:00～12:00 所 メイトム宗像・結工房 ● 講師=五十嵐ゆりさん(NPO 法人 Rainbow Soup 理事長) 対 市民 定 抽選で20人 料 無料 期 10月18日(日)

②子育てママのリフレッシュ

～カラーセラピーで癒しの時間を過ごそう!～
子育てから少しだけ解放され、カラーセラピーを学び、リフレッシュできる時間を過ごしましょう。

期 10月14日(水)10:00～12:00 所 メイトム宗像・結工房 ● 講師=新開よしこさん 対 子育て中の女性市民 定 抽選で20人 料 無料 期 10月5日(月)

③ファイナンシャル・プランニング技能検定3級

お金と暮らしに関わるさまざまな知識が得られる国家資格です。
期 11月20日(金)～令和3年1月15日(金)の毎週火・金曜日(全12回)9:00～12:00
* 検定日は、1月24日(日)。近隣の指定会場で受験 所 メイトム宗像・202 会議室 ● 講師=中村雅和さん(社会保険労務士) 対 就業意欲のある市民 定 抽選で15人 料 ▶ 受講料=18,000円 ▶ 検定料=6,000円 ▶ 教材費=4,000円

期 11月1日(日) * 締切後のキャンセルは、教材費4,000円が必要。途中で辞める場合は返金不可。初回にプチ講座あり(12:30 終了)

①～③共通事項

料 無料(5カ月～未就学児。事前申込必要)

申 男女共同参画推進センター「ゆい」 ☎(36)0250 * 申込は▶ハガキ(〒811-3437 久原180)▶F(36)0269、電子申請(市HP)も可

生活習慣病予防教室 糖尿病予防コース(平日満喫コース)

期 下表参照

①	10月14日(水)14:00～16:30 保健師・管理栄養士による講話
②	10月21日(水)14:30～ 血液検査 * 宗像医師会病院健診センターで実施
③	10月28日(水)14:00～16:00 家庭でできる運動の実践
④	11月11日(水)14:00～16:00 糖尿病予防の口腔ケア
⑤	11月25日(水)10:00～12:00 栄養講話

所 河東コミセン * ②は宗像医師会病院健診センター 対 HbA1c5.6～6.4%または、空腹時血糖100～125mg/dlで、全日程に参加できる人 定 先着18人 * 初めて受講する人優先 料 無料 期 9月24日(木) 申 健康課 ☎(36)1187 * 申込は、同課窓口(西館1階)、F(37)3046も可 問 同課 ☎(前述)

スポーツサポートセンター

①体力測定会

体組成測定、棒反応など5種目
期 9月16日(水)▶11:00～▶14:00～
所 市民体育館・多目的室A B 定 各先着10人 料 無料

②月例スポーツ教室

「自宅で実践! 簡単トレーニング」
自重筋力トレーニングなど
期 9月30日(水)13:30～14:30 所 市民体育館・多目的室A B 定 先着30人 料 500円

③宗寿園連携プログラム

チェアビクス～音楽に合わせて簡単有酸素運動～
期 10月6日(火)10:30～11:00 定 先着10人 料 300円(入館料別途200円) 所 宗寿園内
①～③共通事項

対 市民優先 申 問 同センター(宗像市民体育館内) ☎(72)1112 * 申込は、上記情報ステーション応募事項を明記して F(32)3772 も可

子ども寺子屋カフェ

①第4回家族ダイニング・さんさん

期 9月13日(日)10:30～14:00
所 メイトム宗像・調理実習室
対 子どもと保護者、関心がある大人・大学生(市民) ● 内容=親子で昼食づくりと交流
定 先着25人 料 無料(食材の持ち込み歓迎)
期 9月10日(木)
申 問 同会(清水) ☎070(1374)8968

②楽しいアート・ワークショップ

期 9月20日(日)16:00～19:00(「学習」の時間あり) 所 街道カフェ「暖」(原町) 対 市内在住の小学生 ● 内容=和紙を使って灯りを作ろう
● 講師=床田明夫さん(彫刻家)
定 先着10人 料 無料(夕食付き) * 保護者参加の場合は500円(夕食代) 期 9月16日(水)
申 問 同カフェ(国分) ☎(37)3560

③「子ども論」月例講座

期 9月20日(日)13:00～15:00
所 メイトム宗像・204 会議室 対 中学生以上(市民) ● 内容=第6講「児童虐待問題と社会養護を考える」 ● 講師=清水満さん(前述)
定 先着15人 料 無料 期 9月16日(水)
申 問 同会(清水) ☎070(1374)8968

①～③共通

* 申込は ㊟ mann@asahi.email.ne.jp (清水)も可
* 人づくりでまちづくり事業

むなかたオープンキッチンMOK 参加者募集

MOKは宗像の生産者とおいしい食を地域のみなさんに紹介する料理教室です。9月の食材は、鐘崎の秋イカ。先生は「岬のね～ちゃん」入江紀子さん。オンラインでも実施します。
期 9月22日(火・祝)～24日(木)、26日(土)
所 自由ヶ丘コミセン、他 定 14人 料 2,000円
期 9月18日(金) * 申込・詳細は、
「MOK」HP (右記コード) で確認を
問 都市再生課 ☎(36)9777



イベント

歩こう会

● 吉武地区 / 彼岸花鑑賞と八所宮を訪ねて(8km)
期 9月27日(日)9:00 受付(吉武コミセン)、9:10 出発、12:00 終了
* 水筒・タオル・帽子を持参し、歩きやすい靴・服装で参加してください。雨天中止。当日実施の有無は8:30以降に問い合わせを
問 吉武地区コミュニティ ☎(32)5904

まちの伝言板

詳細は各問い合わせ先へ



第40回市長杯シングルステニス大会 参加者募集

期 10月4日(日)9:00 * 雨天時は11日(日)
所 宗像ユリックス 対 市に在住か通勤・通学している人、宗像市テニス協会加盟クラブ員 ● 種目=男女別(フリー、BCクラス、シニア) * シニアは男性65歳以上、女性55歳以上 料 ▶ 会員・高校生以下=1人1,500円 ▶ 一般=1人2,000円 * 市教育委員会後援 期 9月17日(木)
申 ①住所②氏名③年齢④電話番号⑤種目を明記して▶ハガキ=〒811-3406 / 稲元7-12-3 / テニス協会事務局(佐藤健二)あて▶F(32)6653 問 同協会事務局 ☎080(5265)4533

就労に悩む「若者無業者」と 「就職氷河期世代」を支援します

期 毎月第1、2、3木曜日10:00～17:00
所 市役所2階・応接室
* 個別相談(秘密厳守)。事前申込必要
対 就職を希望する15～49歳の無業者とその家族(高校など在校者除く) 料 無料
● 相談員=公認心理師・産業カウンセラー
申 問 福岡若者サポートステーション
☎092(739)3405

県営住宅入居者募集

期 9月7日(月)～15日(火) * 募集団地と戸数などの詳細は、9月7日(月)から配布する募集案内書(市建築課、総合案内、大島行政センターで配布)で確認を 問 県住宅供給公社県営住宅管理部管理課 ☎092(781)8029

【豊かな人権感覚を培おう!】令和元年度 小・中学生作成の人権標語を毎号紹介します。人権は、「人が人として幸せに生きる権利」。コロナ禍の今こそ、大切にしたいのは思いやりの心です。みなさん、人権について考えてみませんか。(10～11ページ) 問 人権対策課 ☎(36)1270



ひよこだより

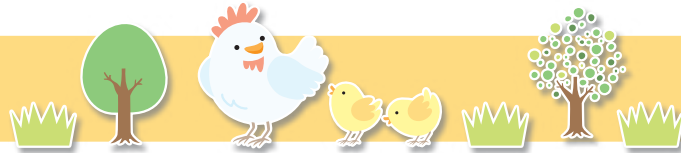

◆子育て支援センター 「ふらこっこ」 ☎(37)3741

天候などによる臨時閉室については、市子ども育成課 ☎(36)1214 へ問い合わせてください。

新型コロナウイルス感染症拡大防止のため、閉室になる場合があります。詳細は、市 ☎ むなかた子育て・教育サイト「むむハグ。」(下記コード)を確認を。

「ふらこっこ」交流室
当分の間、利用方法を一部変更します。事前申込必要。詳細は、市 ☎ (前述) で確認を。

期 月～金曜日、第2土曜日(12日)
●時間=▶10:00～11:30
▶13:30～15:00
*9月は第2水曜日(9日)の午後、21日(月・祝)、22日(火・祝)が休館

ベビータイム
期 9月9日(水)10:00～11:30
(助産師によるミニ相談あり)
期 6カ月までの子どもと親

ベビィーティ
期 9月17日(木)
▶10:00～11:30
▶13:30～15:00
期 11カ月までの子どもと親

●満1歳のお誕生会
期 9月23日(水)10:30～11:30
期 メイトム宗像・健診室
期 9月に1歳になる子どもと親
期 先着10組 期 9月4日(金)10:00から

●赤ちゃんくらぶ
～大賀雄史先生を迎えて～
大賀先生(福岡教育事務所社会教育主事)が、父親、小学校の先生としての立場から、子育てについて話します。お茶、バスタオル、おむつ替えシートを持参してください。

期 9月26日(土)10:30～12:00(受付10:15から) 期 メイトム宗像・ふらこっこ「交流室」 期 第1子で0歳の子どもと親 期 先着6組
期 9月4日(金)10:00から

●にこにこ子育て講座
～イヤイヤ期からの子育てのポイント～
講師に桑野嘉津子先生(発達心理学専門家)を迎え、イヤイヤ期の子どもの対応について学びます。筆記用具を持参してください。

期 9月30日(水)
10:00～12:00(受付9:45から)
期 メイトム宗像・健診室
*託児は多目的ホール
期 子育て中かその予定の父母、祖父母、子育てに関心のある市民
期 先着10人

☎無料(5か月～未就学児) * 9月23日(水)までに事前申込必要

期 9月3日(木)10:00から
●4親子で遊ぼう! ホップ!ステップ!! ジャンプ!!!～秋のさんぽ コリックス古墳公園へ行こう～

親子でコリックスへさんぽ、おはなしをしましょう。子育てほっと講座もあります。お茶、タオル、帽子を持参し、動きやすい服装・歩きやすい靴で参加してください。

期 10月6日(火)
10:00～12:00(受付10:00～)
期 メイトム宗像・多目的ホール、宗像コリックス古墳公園
期 1歳以上の未就園児と親
期 先着20人

期 9月15日(火)10:00から
●1～3共通事項
期 市民優先
期 子育て支援センター ☎(37)3741

*窓口も可
*受付時間はいずれも10:00～15:30
【同センターへの相談】
期 月～金曜日10:00～15:30
*第2水曜日は午前のみ
*電話、窓口、メールで受付

(メールでの相談は、市 ☎ むなかた子育て・教育サイト「むむハグ。」→「目的でさがす」→「お出かけ」→「子育て支援センター」→「ふらこっこ」[交流室]再開および利用方法の変更について」内のアドレスへ送信してください)

◆子どもプレーパーク 子ども育成課 ☎(36)1214

子どもが自然の中で自由に活動できる冒険遊び場です。誰でも自由に参加できます。参加無料。

期 ▶9月12日(土)・19日(土)・26日(土)・27日(日)
▶10月10日(土)
●時間=10:00～16:00
*雨天時メイトム別館

期 ▶9月3、10、17、24日
▶10月1、8日(いずれも木曜日)
●時間=10:30～13:30
期 子どもプレーパーク
(メイトム宗像・本館横)

子育てに役立つ情報を発信しています。ぜひチェックしてください。



市 ☎ むなかた子育て・教育サイト「むむハグ。」

◆子育てサロン

新型コロナウイルス感染症拡大防止のため、子育てサロンは3月末まで中止します(大島・地島以外)。

*主催者の都合で開催日の変更や休みの場合あり

まりんらんど
期 毎週火曜日 10:00～12:00
期 大島ふれ愛センター・1階
期 田島 ☎080(6476)2844

地島サロン
期 不定期
期 地島漁村センター
期 前田 ☎(62)1260

◆市民図書館

▽中央館 ☎(37)1321
▽深田分館 ☎(62)2346
▽須恵分館 ☎(32)8691
▽えほんのへや ☎(36)0212

赤ちゃんのおはなし会

新型コロナウイルス感染症拡大予防のためお休みです。期間は未定。再開は市広報紙、市民図書館 ☎ などでお知らせします。

小さい子のおはなし会 (事前申込必要)

就学前の子ども向けのおはなし会です。入場無料。

期 9月4、11、18、25日(いずれも金曜日)11:00～(30分以内)

●担当=おはなしボランティア
「おはなし あのね!」
期 えほんのへや(メイトム宗像内)
期 先着5組

期 ▶市 ☎ →「電子申請」(下記コード)
▶えほんのへやカウンター

●受付開始=9月1日(火)
●各実施日の2日前

*詳細は、宗像市民図書館 ☎ で確認か問い合わせを 電子申請

おはなし会
絵本の読み聞かせやパネルシアターなど。入場無料。

期 9月12日(土)14:30～(30分以内)
●担当=おはなしボランティア
「ストロベリーランド」

期 えほんのへや(メイトム宗像内)

期 9月26日(土)11:00～(30分以内)
●担当=おはなしボランティア
「お話げんかい」

期 深田分館

9月のほけん

期 区子ども家庭課子ども保健係 ☎(36)1365

*その他、「乳幼児健康診査」「10か月すくすく相談会」など、詳細は市 ☎ →「むむハグ。」→「目的でさがす」→「相談・サポート」で確認を

妊娠の届出・母子健康手帳交付

母子健康手帳の説明、妊婦健康診査受診補助券の交付、妊娠中の健康管理について個別にお話します。妊娠届出書を持参してください。

期 月～金曜日8:30～17:00

*土・日曜日、祝日を除く
期 市役所西館1階・子ども家庭課21番窓口

*毎週金曜日に開催していた「すこやかマタニティクラス」は、新型コロナウイルス感染症対策のため当面の間中止します

栄養なんでも相談室 事前申込必要

栄養や離乳食に関する悩みに、管理栄養士が個別に応じます。離乳食教室もあります。母子健康手帳、筆記用具を持参して参加してください。

期 9月23日(水)、10月28日(水)

●相談=9:30～11:30(12:00終了)

●離乳食教室=10:00～11:00

期 メイトム宗像

●202会議室 ●2階調理室

*●②いずれも事前申込必要、定員あり。●②は1週間前までに申し込みを
期 0～4歳の子どもと保護者、妊婦(市民のみ)

たまご学級 事前申込必要

期 ▶9月4日(金)=1コース

「どんなお産にしたい?」
▶9月18日(金)=2コース

「安産体操と産後のからだについて」
▶10月2日(金)=3コース

「妊娠中の栄養について考えてみよう」
●時間=▶受付=13:15～13:30
▶実施=13:30～15:00

期 メイトム宗像

期 妊婦さんのみ

*3コースはパパも可

☎無料(5か月～未就学児)

*託児は1週間前までに申し込みを

*全コース、母子健康手帳、母子健康手帳副読本、筆記用具の持参を

*2コースは、バスタオル、フェイスタオルの持参も



新型 コロナウイルス 感染症 対策中!

手洗いはバツグンの予防策!

新型コロナウイルスの感染経路としてくしゃみや咳、つばなどの飛沫による「飛沫感染」のほか、ウイルスに触れた手で口や鼻、目を触ることによる「接触感染」に注意が必要です。感染予防には、濃度70%以上のアルコールが最適ですが、手洗いだけでも大きな効果があります。 期 健康課 ☎(36)1187

新型コロナ
ウイルス感染症
特設ページ



ウイルスは「手洗い」で激減

手にはおよそ100万個のウイルスが付着していますが、①流水で15秒すぐと約1万個まで減り②ハンドソープで10秒もみ洗い後、流水で15秒すぐと数百個まで減り③を2回繰り返すと数個まで減ります。



爪の間を念入りに



親指もしっかりと



手首も忘れずに

手を洗う5つのタイミング

次の5つのタイミングなどを意識して、こまめに手洗いをしましょう。



外出先から帰宅したとき



咳やくしゃみ、鼻をかんだとき



ご飯を食べる前後

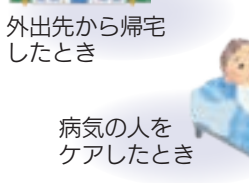

病気の人をケアしたとき



外にあるものに触ったとき

思いやり その心が 大切だ!! (野田歩太・日の里西小5年)
一人じゃない みんなきみの なかまだよ(立川竜乃介・河東西小5年)

いじめない 平和な世界 つくろうよ(新屋玲奈・吉武小5年)
あと一歩 ふみ出す君が ヒーローだ(橋本柚月・地島小5年)



9月のお誕生日おめでとう

9月にお誕生日を迎えた宗像の子どもたち(3歳まで)を紹介します。
☎(36)1055



須藤暖乃ちゃん
平成30年9月30日生
2歳・自由ヶ丘

愛嬌いっぱいな暖乃ちゃん。名前の由来の通り暖かい女の子になってね!



古野たまのちゃん
平成30年9月24日生
2歳・自由ヶ丘

たまちゃんみんなの宝です。生まれてきてくれてありがとう。



長田和香奈ちゃん
平成30年9月16日生
2歳・南郷

食べること、遊ぶことなんでも大好きなわかちゃん♡笑顔もとても可愛いよ☆



塩山遥ちゃん
平成29年9月25日生
3歳・河東

元気いっぱいの遥ちゃんが大好きだよ!これからも奏乃ちゃんと仲良くしてね。



松吉慧士くん
平成29年9月15日生
3歳・自由ヶ丘

ひょうきんな慧士君♪慧士君のおかげでパパとママは幸せです♡大好きだよ♡



坂本葵ちゃん
平成29年9月9日生
3歳・赤間

お誕生日おめでとう!元気いっぱい素敵な笑顔でこれからも大きくなってね!

コロナに負けない! 市内事業者のチームワーク

新型コロナウイルスの感染拡大により、市内でもさまざまな業種の事業者が深刻な影響を受けています。今回は、逆境に負けず、さまざまな工夫・対策に取り組む事業者の活動を紹介します。

☎(36)9039

ムナカタアートコレクション「むなこれ」

地元の魅力あふれる商品を届けたい、地域の魅力を発信していきたいという思いで集まった有志事業所が主催の「むなこれ」。地元応援プロジェクトとして、むなかたの詰め合わせ商品を、オンラインショップでみなさんに販売します。思いを込めて作られている地元の商品をぜひ楽しんでください。

* 詳細は、宗像応援プロジェクト ☎(右記コード) で確認を



立ち上げ! むなかた! 企業支援復興イベント!

市内事業者が互いに手を結び、グローバルアリーナ・正助ふるさと村で宗像色豊かなイベントを開催。収益の一部は医療従事者に寄付します。十分な感染予防対策を取りますが、マスク着用で来場ください。

●第1弾

宗像や海外の食を楽しめるグルメフェスなど

期 9月22日(火・祝)
17:00 ~ 21:00

所 グローバルアリーナ

* 詳細は、グローバルアリーナ ☎(上記コード) で確認を



●第2弾

むなかた牛、むなかた鶏、海産物、新そばなどが食べられる秋祭り

期 10月18日(日)
9:00 ~ 15:00

所 正助ふるさと村

* 詳細は、正助ふるさと村 ☎(上記コード) で確認を



「宗像ハゼ釣りまつり2020」開催

今年も秋の風物詩である「宗像ハゼ釣りまつり」を開催します。初心者・ファミリー、だれでも楽しめるイベントです。心地よい秋風と釣川の景色を楽しみながら、のんびりハゼ釣りを楽しみましょう。

期 10月3日(土)7:30 ~ 12:30

* 少雨決行、荒天中止

所 道の駅むなかた釣川河口沿い

定 先着100人

料 500円/1人

● 申込期間 =

9月1日(火) ~ 25日(金)

* 定員になり次第、受付終了

● 持参品 = 竿、リール、仕掛け、餌、ライフジャケット

用 申込用紙を ☎(36)0320(商工観光課産業政策室)

* 申込用紙は、道の駅むなかた ☎ からダウンロードか、市商工観光課窓口で入手可。メールでの申し込みは、市 ☎「宗像ハゼ釣りまつり2020」で確認を

☎ 産業政策室 ☎(36)9039



何匹釣れるかな?

おおしま旅キャンペーン実施中

おおしま観光チケット

お得に島旅が楽しめる「おおしま観光チケット」を期間限定で発売中! 絶景の中で、おもいきり体を動かして、大島を満喫しませんか。

● 販売額 = 3,000円(島内で利用できる4,000円分のチケット)

● 販売最終日 = 10月31日(土)

● 有効期限 = 11月30日(月)

● 利用場所 = 島内(うみんぐ大島、カナディアンキャンプ乗馬クラブ、飲食店、宿泊施設など)

● 販売場所 =

▶ 大島港渡船ターミナル

(観光案内所) 8:00 ~ 16:00

▶ 神湊港渡船ターミナル

9:00 ~ 12:00(平日)

☎ 商工観光課元気な島づくり係

☎(72)2211



おおしま旅
キャンペーン
特設サイト



絶景を眺めながら乗馬体験(カナディアンキャンプ乗馬クラブ)

むなこれ

令和2年12月
掲載分の「俳句」
「川柳」「短歌」
の各作品を募集

します。①住所②氏名③年齢④電話番号を必ず明記して、ハガキか郵送 ☎811・3492 / 住所不要 / 広報報道担当各作品係あてへ応募してください。

▼作品・氏名には、漢字全てに必ず「ふりがな」を付けてください

▼俳句(当季雑詠)はハガキに3句以内

▼川柳は自由吟(雑詠)でハガキに5句以内

▼短歌の添削を希望する場合は、必ず返信用封筒と84円切手2枚を添えて郵送(1人3首以内)

☎ 秘書政策課広報報道担当 ☎(36)1055

俳句

のびのびとキリンの遠目青葉風 (中川博子・日の里)

ドローンのやうな影置くあめんぼう (廣澤恵子・赤間西)

葉桜の大きく揺れて雨意の風 (井上和江・日の里)

川柳

煮込んだら味が出てきたうちの夫 (櫻木山彦・河東)

金庫開けお宝急に粗大ゴミ (花田正彦・東郷)

風さけて爪先タッチ肘タッチ (独活乃枯朴・玄海)

短歌

ひぐらしも鳴いてくれたりたらちねの母はゆきたもふ眠るがごとく (和田豊秋・岬)

ゆったりと川音聴きつつ散歩する日脚伸びたる四月の夕べ (亀崎景子・赤間)

足伸ばし膝をさすりて立ち上がるどっこいしょどっこいしょと (田志紀代子・岬)

どっこいしょどっこいしょと (田志紀代子・岬)