



世界遺産CITY
宗像
Sacred Island of Okinoshima and
Associated Sites in the Munakata Region

むなかた タウンプレス

2020
令和2年
6 / 1
No.413

防災

人と人とのつながりが、命を守る。街を守る。

昭和30年代には2,000人を超えていた大島地区の人口も今では約600人。高齢化率は47%と2人に1人が65歳以上です。そんな背景のなか、同地区では、もしもの災害に備え日々の暮らしのなかで無理なくできる防災活動に取り組んでいます。写真は、広報紙の配布に訪れたあと、大島診療所に向かう日並さんに手を貸す、大島地区コミュニティ事務局長の本田さん。



自助・共助・公助 「大島地区の自主防災の取り組み」

人と人がつながってこそ、
地域が守れる、命を守れる。

「大島地区は地域防災活動に熱心やもんね」という声を聞き、その活動について、同地区コミュニティの本田悦子事務局長を訪ねました。

島での防災の第一歩は「近助」。声かけからです。

一人暮らしの高齢者が多い大島地区。日並正子さん(90歳)もそのひとりです。
「おばちゃん来たよ。元気しとうね」本田さんの声に笑顔で応える日並さん。本田さんは、毎月2回、広報紙や回覧板を持って日並さんの家を訪問します。日並さん宅の裏手は急斜面の崖。「まずは、おばちゃんの健康状態、雨の多い季節は家の周りの様子を確認します。帰りに

「狭い島内だから、行き交うたびに挨拶を交わし」この頃、顔見らんやっただけど、どげんしよつたとね」と声かけ。防災は人の命を守るのが第一。自助、次に近助です。「まずは人と人とのつながり」。これは全島民が大切にしてほしいことだと言います。

お祭りは、地域防災の礎かもしれない。

「事あれば、『一致団結』が大島気質。何か事が起れば以心伝心でまとまる。竹馬の友ばかり、アウンの呼吸で役割が決まります。大島ならではの自慢かな。
防災への備えは、年に一度、大島学園の児童・生徒や婦人会、消防団、大島分遣所などが参加する避難訓練と防災学習を行っています。災害時に訓練通りに事が運ぶとは限りませんが、経験は重大な局面での知恵へとつながるはず。でもね、防災訓練だけが備えではないんですよ。

祭りも防災への備え。活力、

助け合い、団結そして、参加者の健康状態も分かります。あのおじいちゃん足を悪くしたんだ、災害の時は気をつけなければ。山笠、七夕祭り、みあれ祭、大島全島運動会…ひよつとすると、全島上げての行事も防災に役立ついるかもしれない」本田さんは、日々の暮らしを振り返るように、大島防災の秘訣を教えてくださいました。

地域防災は、日頃の「声かけ」から。人と人がつながってこそ「地域が守れる」「命を守れる」。全島民の思いですよ。

防災企画課 ☎(36)5050

今号の主な内容

- 防災～普段の暮らしの備えから～……………23
- 新型コロナウイルス感染症に関するお知らせ…45
- 情報ステーション……………10
- ◆ 他団体情報紙 ◆
体協だより…6 コリックスサラダ(8ページ)…中心
市民学習ネットワーク…7 社協だより…89



市の鳥
「オオミズナギドリ」

宗像市
公式ホームページ



宗像市
公式フェイスブック



むなかたタウンプレスは、常用漢字と新聞用字用語集を基本に、市独自の用字用語を定めて編集しています。また、市民のみなさんの居住地は、コミュニティ地区名で表記しています。

発行：宗像市 〒811-3492 福岡県宗像市東郷1-1-1
代表：☎0940(36)1121 FAX0940(37)1242

正確な情報
迅速に知る

集める。

「防災マップ」8ページ

宗像市の防災体制と避難情報

宗像市では、大雨、洪水警報が発表され、災害の危険が高まり、避難が必要となる場合は、緊急情報伝達システムなどを使い「避難情報」を発表します。

緊急情報伝達システムの 利用方法

宗像市の防災情報やさまざまなお知らせをメールやFAX、固定電話で受け取ることができます。登録・利用料は無料ですが、通信料がかかります。

【申込方法】

●メール(携帯電話やパソコン)の場合

下記アドレスに空メールを送信し、折り返し届いたメールに従い登録してください。

✉ subscribe@bousai.city.

munakata.fukuoka.jp



メール編集画面が開きます→



●FAX・固定電話の場合

①住所②氏名③受け取りを希望するFAXか固定電話の電話番号④「緊急情報伝達システム希望」と明記し、防災企画課にFAXか郵送してください。

▶ F (37) 1242

▶ 郵送=〒811-3492 / 住所不要 / 同課あて

インターネットによる 情報の入手先

宗像市の緊急速報や宗像市の防災情報、防災マップは市ホームページに掲載しています。また、河川の水位観測所データや土砂災害危険度情報なども確認できます。「防災マップ」8ページで確認を。

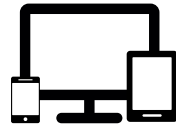

●宗像市ホームページ

災害時などの緊急速報を掲載しています。(右記コード)

HP <http://www.city.munakata.lg.jp>



●宗像市防災ホームページ

最新の各種警戒指定区域や気象情報、防災マップ、災害高さマップなどあらゆる防災情報を掲載しています。(右記コード)

HP <http://www.city.munakata.lg.jp/bosai>



宗像市民図書館「電子図書館」

宗像市電子図書館でも防災関連書籍があります。利用は同図書館ホームページで確認を。

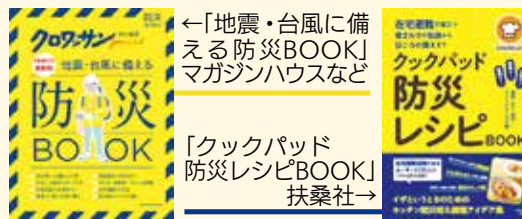

防災

普段の暮らしの備えから

昨年は、9月の房総半島台風(15号)、10月の東日本台風(19号)と観測史上最強クラスの勢力を持つ台風が東日本を襲い甚大な被害をもたらしました。この他にも、局地的な集中豪雨や土砂災害が全国各地で多発し、激甚化しています。災害の発生は、その予測が難しく、日頃の備えや的確な情報収集、迅速な行動が欠かせません。ひとたび発生した災害から自らを、そして家族を、地域を守るためには、市民一人一人の防災意識を高めていくことが必要です。

この度、市ではさまざまな災害に対する情報や備えをまとめた「宗像市防災マップ(令和2年度版)」を作成し、配布しています。梅雨を迎える前に確認をお願いします。

問 防災企画課 ☎(36)5050



【宗像市防災マップ】
危険箇所や避難経路など災害時の行動について、家族で話し合っておきましょう。



防災や救命講習の依頼は、市防災企画課へ連絡してください。

助け合う。

発足24年目の宗像市女性消防班 伊賀美穂 班長

宗像市女性消防班は、阪神・淡路大震災(平成7年)をきっかけに、平成9年4月に発足し、現在、定員20人で活動しています。

女性消防班は、火災出動は行わず、主に防火や救命のための啓発活動を行なっています。高齢者施設や幼稚園・保育施設、地域に出向き、防火劇、救急救命劇、クワイアチャム演奏(アルミ製のハンドベルに似た楽器。柔らかく響く美しい音色が特徴)などを通して、火災の恐ろしさや、避難方法などを伝えています。

また、女性消防班のほぼ全員が「応急手当普及員」の資格を持っているので、赤ちゃんの救命講習「たまご学級」も始めました。この活動と併せて、市内の中学校で「救命講習」も開いています。このほかにも、秋季夜警時や年末夜警時には、男性消防団員と合同で市内を巡回し、火災予防の広報活動を行っています。

「防火」から始めた活動も「救命」へと枠を広げ、昨年度から「防災」について勉強を始めました。「普段の暮らしが自然と防災につながるような工夫」が提案できればな、と思います。

災害時避難所に集まる人は年齢、性別、健康状態もさまざま。女性の場合は、妊娠中・授乳中などの特有の心配や悩みが発生します。心と体を思いやる仕組みづくりも考えたいと思います。

(広告)

6/5(金)・6/19(金)・7/10(金)・7/21(火)

宗像ユリックス 受付 13時~16時

相談は 17時まで

会議室5にて無料相談を実施

予約不要・先着順
お気軽にどうぞ



無料相談会(遺言・相続を中心に)

行政書士合同事務所ロイテック 行政書士 伊藤弘幸

☎ 092-692-1151

携帯 090-7980-1240

事務所 古賀市中央1-1-50 自宅 宗像市

困ったことは
何でも
ご相談下さい。

コロナ感染
拡大の際は、
休止となる場合が
あります。



<http://edesign-inc.jp>

建物

eデザイン株式会社 宗像市東郷 3-6-2 ☎0940-36-5187

解体工事!
産廃リサイクル!
不動産 仲介・売買!

解体

防災マップと一緒に「避難行動」の確認をしましょう

「自らの命は自らが守る」自宅の災害リスクと緊急時の行動確認を。

「避難」とは「難」を「避」けることであり、自宅での安全確保が可能な人は、必ずしも避難所に避難する必要はありません。

あなたがとる避難行動は？

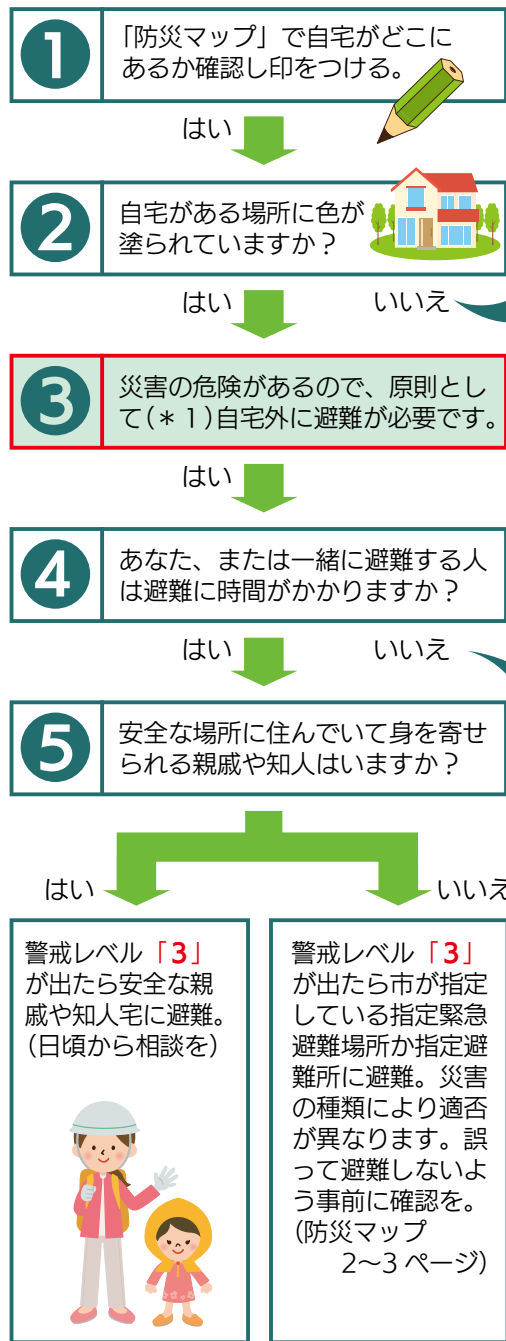

「防災マップ」は浸水や土砂災害が発生する危険が高い区域を着色し色分けした地図です。着色されていないところでも災害が起こる可能性があります。

自宅に待機しましょう。色が塗られていない箇所でも、周りと比べて低い土地や崖のそばなどに住んでいる人は、市の避難情報を参考に必要に応じて避難してください。

(*1) 例外説明

- 浸水の危険があっても、
 - ①洪水氾濫、河岸浸食区域の外側にあり、かつ家屋倒壊等氾濫想定区域外である
 - ②浸水の深さより高いところに居室がある
 - ③浸水しても水が引くまで耐えられ、水、食糧などの準備が十分にある場合は、自宅に留まり、安全を確保することも1つの方法です
- 土砂災害の危険があっても、十分堅牢なマンションなどの上層部に住んでいる場合は自宅に留まり、安全確保をすることも1つの方法です

避難所での集団感染を予防するために

災害時の避難所における新型コロナウイルス感染症対応等について

災害時の避難所は、密集した空間での集団生活となるため新型コロナウイルスによる感染症のリスクが高まる危険性があります。

可能な限り避難所の衛生環境の確保に努めますが、少しでも感染リスクを軽減するため、次のことについて対応をお願いします。

本当に避難所に行く必要のある人を、適切に受け入れられるよう協力してください。

避難先は市指定の避難所だけではありません。**自宅での安全確保が可能な人は、自宅に待機してください。**安全な親戚・知人宅に避難することも考えておきましょう。

発熱・咳などの症状がある人の受け入れはメイトム宗像で行います(*2)。**発熱・咳などの症状がある人はメイトム宗像に避難してください。**

●事前に避難行動を確認(左図参照)

- ▶自分が住んでいる場所は避難の必要がある場所か確認する。親戚や知人の家などへの避難が可能か確認する
- ▶家庭の非常時持ち出し品や備蓄品の状況を確認をする。可能であれば、マスクや体温計も準備する

●避難所では

- ▶体調に異常を感じる人は係員に申し出る。受付で検温をし、避難者カードに必要事項を記載する
- ▶避難所に掲示している「感染予防のための案内」を確認し厳守する
- ▶内履きと外履きエリアの区分を守る
- ▶手洗い・咳エチケットなどの基本的な対策の徹底。避難所ではマスク着用が必須です。マスクは避難所で配布しますが、不足する場合もあります。個人でも可能な限り準備し持参してください

(*2) 避難勧告など発令時は予約者の施設利用ができなくなる場合があります

警戒レベル

大規模災害が多発するなか「自らの命は自らで守る」意識の徹底や避難行動の理解のため、警戒レベル発令を行うこととしています。下表を参考に、どの警戒レベルがどのような情報で何をすべきか事前に把握し迅速な避難を。

レベル1	レベル2	レベル3 高齢者らは避難	レベル4 全員避難	レベル5
防災気象情報などの最新情報に注意し災害への心構えを。▶早期注意情報	避難に備え、防災マップなどで避難経路などを再確認。▶洪水注意報、大雨注意報など	避難準備開始。避難に時間がかかる人とその支援者は避難を。▶3以上は市防災メールなど配信。警報など	速やかに避難所などに避難。移動が危険な場合は、自宅内や近くの安全な場所へ。▶避難勧告、避難指示	すでに災害が発生している状況です。命を守るための最善の行動を。▶災害発生情報、特別警報

(広告)

脳疾患後遺症でリハビリ中の方の交流会

— 第11回「脳性麻痺・脳梗塞・脳出血 後遺症からの回復」 —

日時 2020年6月21日(日)13時~15時

場所 メイトム宗像(市民活動交流館)・103会議室

◆体験発表者(障害者2級・池浦一敏)宗像市鐘崎380

「指、手が動き出す」◆参加無料◆予約不要

◆定員20名*次回は7月12日、9月13日、10月11日

■問い合わせ先 池浦(交流会主催者) ☎0940(62)0832

特許取得清
手のリハビリ
器具の紹介

住宅新築・リフォーム設計施工
OKU 有限会社 奥井建設

有限会社奥井建設一級建築士事務所

安らぎと癒しの
空間を大切に...

住宅のリフォームは...

詳しくは
こちらへ!!

★断熱・防音に優れた省エネ ECO 住宅
「REPOSER(ルポゼ)」

★増改築・水廻りなど大きなリフォームから小さな修繕まで

★外構・エクステリア

★耐震診断・耐震改修工事



【本社】〒811-4163 宗像市自由ヶ丘9丁目13-3

【URL】http://okui-ken.net 【E-mail】info@okui-ken.net

令和2年度 国民健康保険税について

令和2年度の国保税の税率改正や納税通知書などについて説明します。

令和2年度 国民健康保険税率改定

医療分は据え置き。後期高齢者支援金分と介護納付金分は税率・税額を改定

国民健康保険(国保)は、病気やけがをしたときに安心して医療を受けるため、被保険者が国保税を出し合って助け合う制度です。また、安定した国民健康保険制度を維持していくため、毎年度、歳出額に応じて国保税率を見直し、適正な税率を設定することが事業運営の基本です。

国保税は、医療分、後期高齢者支援金分、介護納付金分で構成されています。今回、後期高齢者支援金分と介護納付金分は歳入不足が見込まれることから、税率・税額を引き上げます(右表参照)。

ジェネリック医薬品の使用や特定健診の受診などの医療費の節約は、国保の安定した運営や加入者の負担軽減につながります。みなさんの理解と協力をお願いします。

令和2年度 国民健康保険税納税通知書を6月中旬に送付します

令和2年度国保税納税通知書を、6月中旬に国保加入世帯の「世帯主」あてに送付します。国保税を納める義務は世帯主にあります。そのため、世帯主が国保に加入していなくても、世帯の中に一人でも国保加入者がいれば、納税通知書は世帯主に送付します。

すでに特別徴収(年金天引き)となっている世帯には、6月の納税通知書ではなく7月中旬に税額決定通知書を送付します。

また、確定申告期限の延長に伴い、6月の税額計算時に、税務署から前年所得の情報が届いてない場合があります。その場合は、前年所得の情報が届き次第、2期以降の税額を変更し通知します。

税率・税額改定の内容 (*1) 課税標準所得額 = 前年の総所得金額等 - 基礎控除額 (1人当たり最大33万円)

区分		平成31年度	令和2年度	差引
医療分	所得割 加入者全員の課税標準所得額(*1)	7.4%	7.4%	—
	均等割 加入者の人数	24,900円	24,900円	—
	平等割 一世帯当たり	24,900円	24,900円	—
後期高齢者支援金分	所得割 加入者全員の課税標準所得額(*1)	2.4%	2.6%	0.2%
	均等割 加入者の人数	8,200円	8,500円	300円
	平等割 一世帯当たり	8,200円	8,500円	300円
介護納付金分	所得割 加入者全員の課税標準所得額(*1)	2.4%	2.6%	0.2%
	均等割 加入者の人数	13,900円	15,400円	1,500円

国保税の特別徴収(年金天引き)について

- 対象(次の全てに該当する人)
- ▶世帯主が国保に加入している(年度途中で75歳に到達する人を除く)
- ▶世帯の国保加入者が全員65歳以上
- ▶特別徴収(年金天引き)の対象になる年金が年額18万円以上で、介護保険料と国保税を合わせた額が年金額の2分の1以下になる
- *特別徴収(年金天引き)になる世帯も、口座振替での納付に変更できます

■すでに特別徴収(年金天引き)となっている世帯主
 7月中旬に「税額決定通知書」を送付(6月に納税通知書は送付されません)。

■令和2年10月から特別徴収開始予定の世帯主
 特別徴収(年金天引き)が決定した場合、7月中旬に「特別徴収開始通知書」を送付(6月にも納税通知書が送付されます)。

4期(9月30日納期限)までは納付書で(5期以降の納付書は同封していません)、10月から特別徴収(年金天引き)。特別徴収(年金天引き)にならなかった場合は、改めて5期以降の納付書を送付します。

国保税の決定・軽減の計算、高額療養費の算出には所得の申告が必要です

平成31年(令和元年)中に収入がない場合でも、収入がなかったという申告をする必要があります。
 *世帯内に所得申告をしていない人がいる場合は、軽減措置が適用されません
 *確定申告や市県民税の申告をしている人、給与所得者で職場での年末調整をしている人、公的年金以外の収入がない人は手続き不要です

国保税の納付は「口座振替」が原則です

市国保では、納め忘れがなく、納付の手間がかからない「安心」で「便利」な口座振替の利用をお願いします。口座振替は、一度手続きをすると、翌年度以降も自動的に引き落としして納付できます。
 また、令和2年度から市役所窓口でキャッシュカード持参で口座登録ができる金融機関に「宗像農業協同組合(JAむなかた)」が追加されました。登録方法については問い合わせてください。

☎国保医療課 ☎(36)1363

新型コロナウイルス感染症に関するお知らせ (国保・介護減免)

新型コロナウイルス感染症の影響により、収入が減少し、国民健康保険税、介護保険料の納付が困難な場合、申請により減免される場合があります。

国民健康保険税の減免について

- ①新型コロナウイルス感染症により、主たる生計維持者が死亡か重篤な傷病を負った世帯
- ②新型コロナウイルス感染症の影響により、主たる生計維持者の事業収入、不動産収入、山林収入または給与収入(以下「事業収入等」)のいずれかが、前年の

当該事業収入等の額の10分の3以上減少することが見込まれるなどの要件を満たす世帯
 *詳細は6月上旬に市HPに掲載予定
 *後期高齢者医療保険料も同様の減免を予定
 ☎国保医療課国民健康保険係

☎(36)1363

介護保険料の減免について

- ①新型コロナウイルス感染症により、主たる生計維持者が死亡か重篤な傷病を負った第1号被保険者
- ②新型コロナウイルス感染症の影響により、主たる生計維持者の事業収入、不動産収入、山林収入

または給与収入が基準額以上に減少することが見込まれる第1号被保険者
 *詳細は6月上旬に市HPに掲載予定
 ☎介護保険課介護保険係

☎(36)4877

(広告)

庭木剪定

庭木1本からOK

見積無料

熟練の職人さんが個人個人に合わせてじっくり丁寧に対応してくれるので、初めての方でも安心!

福円

お申し込みお問い合わせ ☎0940-72-6233 宗像市日の里2丁目13-3

東郷駅・赤間駅 送迎可(要予約)
0120-076-014

8~20時

検索

12時間のって

¥2,500

1時間のって

¥800

12時間のって

¥7,800

ファミリークラス エスティマ

コンパクトクラス ヴィッツ・ノート・軽トラ etc.

コンパネ ロープ有

軽トラもありません!

吉井商事株式会社

東郷店

森林都市店

市では、市広報紙、公式ホームページに掲載する有料広告を募集しています。詳細は、市HPで確認できます。

☎秘書政策課広報報道担当 ☎0940(36)1055



広告申し込みはこちらから

市議会だより 臨時版

市議会臨時会(第1回)が開催されました
～新型コロナウイルス感染症に対する緊急支援対策～

全員賛成で可決

令和2年度宗像市一般会計補正予算について

令和2年第1回宗像市議会臨時会が4月28日に開催されました。市長から特別定額給付金と市独自の緊急支援対策として国庫補助金や財政調整基金を財源に、104億1,006万5,000円を増額する補正予算案が提出され、全員賛成で原案のとおり可決しました。

■補正予算の主な内容

【国の支援】

特別定額給付金に係る経費 …… 98億9,156万5,000円

▶対象者1人につき10万円の支給

【市独自の支援】

市内事業者への緊急支援対策 …… 4億8,750万円

- ▶売上が15%以上減少した小規模事業者へ一律30万円の支給
- ▶デリバリー導入など経営革新を行う飲食店等への助成
- ▶計画的借入れのための「資金繰り・経営相談会」の延長・強化

離職者や内定取消者等の緊急雇用 …… 3,100万円

▶市での会計年度任用職員など(30人)の緊急雇用

■主な意見

賛成意見

- ▶今回の緊急支援対策は大変評価できるが、学校休校などにより影響が出ている子育て世帯への早急な支援が必要。また、ホームページの充実など市民にわかりやすい情報提供に努めてほしい
- ▶国の給付金および本市の緊急支援対策においてはきめ細やかな対応が必要。医療制度の崩壊は他人事ではなく、本市も医師会など関係機関と協議し、市民が安心できる医療体制を構築してほしい
- ▶今回の緊急支援対策を高く評価する。また、教育ではオンライン授業などの導入にスピード感を持って取り組んでほしい
- ▶今後は学校や福祉などの対策も必要になると考える。今回の対策を基盤に、今後さらに拡大し支援を行ってほしい

* 詳細は、市庁「市議会」(右記コード)で確認を
議事調査課 ☎(36)1119

市庁
「市議会」



無料
クーポン券を
送付

41歳～58歳の男性へ
風しん抗体検査・予防接種
を受けましょう

市では、国の「風しんの追加的対策」に基づき、これまで風しんの公的な予防接種を受ける機会がなかった世代の男性を対象に、風しんの抗体検査と第5期定期接種を実施しています。無料クーポン券を利用して抗体検査を受け、抗体が十分でない人は予防接種(無料)を受けましょう。

●実施期間=平成31年4月1日～令和4年3月31日(3年間)

●対象者=1962(昭和37)年4月2日～

1979(昭和54)年4月1日生まれの男性

	令和2年度対象者	クーポン券の送付状況
①	1962(昭和37)年4月2日～ 1972(昭和47)年4月1日生まれ	4月末に送付済み
②	1972(昭和47)年4月2日～ 1979(昭和54)年4月1日生まれで 令和元年度中に抗体検査未受診の人	

●実施場所(実施機関)

- ▶本事業に参加する全国の医療機関で受診可。詳細は厚生労働省のQR(下記コード)で確認を
- ▶市国保加入者は、特定健診(集団健診)と同時に抗体検査の受診可
- ▶事業所(勤務先)健診で抗体検査の受診可能な場合あり(勤務先に確認を)



厚生労働省
「風しんの追加的対策」

抗体検査から予防接種の流れ

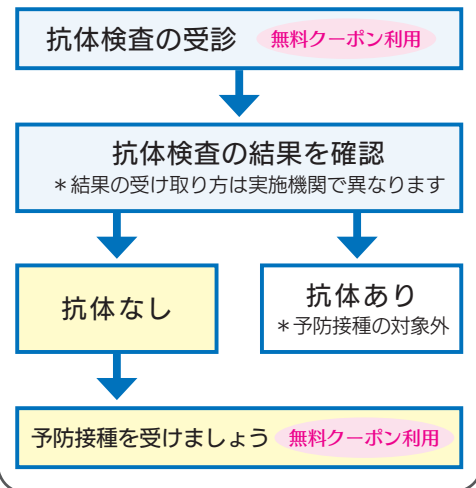

風しんから赤ちゃんを守ろう

風しんは発熱や発しんが主な症状で、飛まつ感染などで他の人にうつります。妊婦が感染すると、出生児が先天性風しん症候群(目や耳、心臓などの障がい)になる可能性があります。風しんの予防・感染拡大防止のため、社会全体が抗体を持つことが重要です。

* 詳細は、市庁「風しんの追加的対策について風しんの抗体検査・風しんの第5期定期接種のご案内」(右記コード)で確認を
健康課 ☎(36)1187



新型コロナウイルス感染症に関するお知らせ

(給付金・支援金)

■個人向け支援(特別定額給付金)

国による家計への支援として、特別定額給付金を給付しています。受給に必要な申請書を、世帯主宛てに5月中旬に送付しています。感染拡大防止のため、郵送での申請をお願いします。

- 給付対象者=基準日(4月27日時点)において、市の住民基本台帳に記録されている人
- 受給権者=その人の属する世帯の世帯主
- 給付額=給付対象者1人につき10万円
- 申請方法=自宅に届いた申請書に必要な事項を記入し、振込先口座の確認書類(例・通帳のコピーなど)と本人確認書類(例・免許証のコピーなど)の写しとともに市に郵送
- 申請期間=5月18日(月)～8月17日(月)
- *当日消印有効

* 詳細は、市庁(右下記コード)で確認を
特別定額給付金コールセンター

☎(36)9581

市庁
特別定額給付金



■事業者向け支援(小規模事業者緊急支援金)

新型コロナウイルス感染症の影響で売上が減少している市内の小規模事業者の経費負担を軽減し、事業の継続を支援するため、宗像市独自の取組みとして支援金を交付します。

- 補助対象者=宗像市内に主たる事業所、店舗などがあり、新型コロナウイルス感染症の影響で令和2年2～5月のいずれかの月の売上が前年同月と比べて15%以上減少している小規模事業者(*1)、個人事業者(*2)
- 支給額=1事業者につき30万円(複数事業を行っている場合は1事業のみ申請可)
- 申請方法=市庁から申請書をダウンロードして郵送
- 申請期限=6月30日(火)*当日消印有効

●提出先=〒811-3492 / 住所不要 / 商工観光課(緊急支援金)あて

* 申請書は、市役所北館・202会議室、宗像市商工会でも配布。提出書類などの詳細は、市庁「宗像市小規模事業者緊急支援金」(右記コード)で確認を
緊急支援金ダイヤル ☎(36)9616



- (*1)小規模事業者
従業員が20人以下の事業者(宿泊業・旅行業・娯楽業を除く商業・サービス業は5人以下)
- (*2)個人事業者
業種、従業員数の定義は小規模事業者と同様。ただし5月15日から要件緩和。市内在住の個人事業者については従業員数の制限を廃止

振り込め詐欺・個人情報の詐取などに注意してください

市・県・国などがATM(現金自動預払機)の操作のお願いや手数料を求めることは絶対にありません。不審な電話がかかってきたり、メール、郵便物が届いたら、宗像市消費生活センター☎(33)5454に相談を。誤って個人情報を教えてしまったら警察署☎(36)0110に連絡してください。

市公式フェイスブックでは、さまざまな記事を紹介しています。ぜひチェックしてください。

秘書政策課広報報道担当 ☎0940(36)1055



「いいね!してね★」

Facebookでチェック



情報ステーション

詳細は各問い合わせ先へ



申込方法
応募事項

電話以外での申込は、次の①～④を明記してください。①催し名・コースなど②〒番号・住所③氏名④電話番号

まちの伝言板

詳細は各問い合わせ先へ



令和2年度福岡県介護支援専門員実務研修受講試験の受験申込書を配布中

- 配布時期=6月1日(月)～7月3日(金)
- 配布場所=市介護保険課16番窓口
- *詳細は、(公社)福岡県介護支援専門員協会HPに掲載 7月3日(金)消印有効
- 問▶同協会 ☎092(431)4590
- ▶市介護保険課審査指導係 ☎(36)9557

交通遺児育英会奨学金制度

- 対 保護者が交通事故で死亡・重度後遺障害となった家庭の高校生以上の学生
- 奨学金=月額2万円～10万円
- 問(公財)交通遺児育英会 ☎03(3556)0773

放送大学 2020年度 第2学期入学生募集

- 教養学部=科目・選科・全科履修生
- 大学院=修士科目生、修士選科生
- 対 ①6月10日(水)～8月31日(月)
- ②9月1日(火)～15日(火)
- *インターネット出願可
- *詳細は「放送大学」HPで確認を
- 問同大学▶福岡 ☎092(585)3033
- ▶北九州 ☎093(645)3201

みつぼし幼保園 親子で遊ぼう!「きらきらくらぶ」

- 期 6月18日(木)9:50～(おもちゃづくり・魚つりゲーム) 所みつぼし幼保園
- 対 未就園児と保護者 定 先着15組
- 料 無料*水筒持参
- 対 6月15日(月)
- 申 問同園 ☎(48)9022

お知らせ

傷病手当金の支給申請の受付を開始します

給与などの支払いを受けている被保険者で、新型コロナウイルス感染症に感染か感染の疑いで、給与などの全部・一部を受け取ることができなかった人が申請できます。

対 国民健康保険の被保険者

問 国保医療課国民健康保険係 ☎(36)1363

*後期高齢者医療も同様の対応を予定

6月は児童手当現況届の提出月

児童手当を受けている人は、6月末までに「現況届」の提出が必要です。「現況届」が未提出の場合は、6月分以降の児童手当の支給が一時差止めとなります。忘れずに提出してください。

*対象者へ5月末頃に書類を郵送

期 6月1日(月)～30日(火)

●提出先=子ども家庭課子ども家庭係

▶郵送(同封の返信用封筒を利用してください)

▶窓口(西館1階21番)

問 子ども家庭課子ども家庭係 ☎(36)1151

6月は児童手当の支払い月

6月に2～5月分の児童手当を支給します。

*3月に中学を卒業した子どもは、2～3月分

*児童手当は、年3回(6、10、翌2月)支給

●手当の月額=▶0～3歳未満=15,000円(一律)▶3歳～小学6年生=10,000円(第3子以降は15,000円)▶中学生=10,000円(一律)*所得超過となった場合、月額は5,000円(一律)

【子育て世帯への臨時特別給付金】

国の新型コロナウイルス感染症緊急経済対策として児童手当を受給する世帯(特例給付を受給する世帯を除く)に対し、その対象児童一人あたり10,000円の臨時特別給付金が支給されます。市では6月に児童手当に上乗せして特別給付金を支給します。

*公務員は特別給付金申請書の受理後随時支給

問 子ども家庭課子ども家庭係 ☎(36)1151

教科書展示

【令和2年度市立学校教科書展示】

現在、市立学校で使用している教科書を市民のみなさんに見てもらえるように常設展示しています。事前申込不要。

所 市役所本館3階・教育政策課

【令和3年度中学校教科書見本展示】

中学校で令和3年度に使用する教科書の展示を行います。

期 6月12日(金)～7月1日(水)

▶市役所=8:30～17:00(土・日曜日を除く)

▶中学校=9:00～16:00(土・日曜日を除く)

▶市民図書館=10:00～18:00(休館日を除く)

所 市役所本館3階・303会議室、自由ヶ丘中学校、市民図書館・中央館(宗像ユリックス内)

問 教育政策課 ☎(36)5099

募集

グローバル人材育成協議会 委員募集

●内容=宗像市が実施するグローバル人材育成事業への提案や、第2期宗像市グローバル人材育成プランについての進捗確認と見直しなど

期 令和2年7月1日～令和3年3月31日

*年1回程度 対 6月26日(金)必着

問 子ども育成課 ☎(36)1214

*募集要項は、市HP「市政情報」→委員募集

「委員募集」(右記コード)で確認を

令和2年度国勢調査 調査員募集

●内容=担当調査区内の世帯へ調査票を配布

期 8月下旬～10月下旬

●報酬=▶1調査区(70世帯程度)担当=約38,000円▶2調査区(140世帯程度)担当=約70,000円*報酬額は調査世帯数に応じて増減

対 20歳以上*詳細は市HP(右記コード)で確認を

問 行革アセットマネジメント推進室(国勢調査専用) ☎(36)9011 調査員募集

神湊漁港プレジャーボート係留者募集

定 抽選で2艇(船の大きさに制限有)

対 6月18日(木)

申 ▶郵送=必要書類を〒811-3492/住所不要/水産振興課あて*申込締切日必着

▶窓口(北館2階)*月～金曜日8:30～17:00

*申込申請書は、窓口か市HP「観光・産業・まちづくり」→「産業」→「水産業」からダウンロード可*詳細は、市HP(前述)で確認を

問 水産振興課 ☎(36)0031

報告

アンちゃんの自宅で英会話 「Anne Tube」配信!

宗像「元気の源」発信隊は、自宅で楽しめる動画などをSNSで発信しています。むなかた応援大使の「アンちゃん」ことアン・クレシーニさんの「Anne Tube」では、YouTubeでいつでもどこでも学べる英会話を楽しめます。市グローバル人材育成事業・宗像国際育成プログラムの一環で、日常で使える英会話やネイティブが使う生きた英語などをシリーズで紹介しています。

記念すべき「Anne Tube vol.1」のテーマは「ANNEは何しに日本へ!」。1998年にアメリカから来日し、宗像に住み始めて6年目、今ではすっかり日本と宗像が大好きなアンちゃんが、日本に来た理由を包み隠さず語っています。



YouTube
市公式
チャンネル

他にも、時事や日本人が間違いやすい英語、新型コロナウイルス感染症など、注目の話題が満載。ぜひアンちゃんと一緒に楽しく英語を学んでください。

*同動画は、YouTube「宗像市役所」公式チャンネル(上記コード)で視聴可

*アンちゃんの活動は「むなかた子育て・教育サイト むむハグ。」HPで確認可

問 ▶秘書政策課 ☎(36)1055

▶子ども育成課 ☎(36)1214

『宗像「元気の源」発信隊』は
宗像市公式Facebookで
随時情報発信中!



【豊かな人権感覚を培おう!】令和元年度 小・中学生作成の人権標語を毎号紹介します。人権は、「人が人として幸せに生きる権利」。みなさん、人権について考えてみませんか。(10～11ページ) 問 人権対策課 ☎(36)1270



ひよこだより

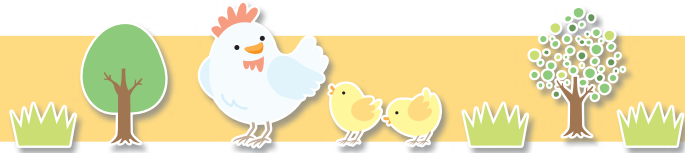

◆子育て支援センター「ふらっこ」

☎(37)3741

申込方法の記載がないものは、参加自由。交流室利用以外は、市民優先です。

新型コロナウイルス感染症拡大防止のため、閉室になる場合があります。詳細は、市HPむなかた子育て・教育サイト「むむハグ。」(右下記コード)で確認を。

「ふらっこ」交流室

ママ、パパ、おばあちゃん、おじいちゃん、子どもと一緒に、ぜひ遊びに来てください。

期 月～金曜日、第2土曜日(13日)10:00～15:30

* 6月は第2水曜日(10日)の午後が休館

ベビータイム

期 6月10日(水)10:00～12:00

対 6カ月までの子どもと親

ベビーデイ

期 6月18日(木)▶10:00～12:00

▶12:30～15:30

対 11カ月までの子どもと親

①満1歳のお誕生会&食育ミニ講座

期 6月24日(水)10:30～12:00

所 メイトム宗像・健診室、和室

対 6月に1歳になる子どもと親

定 先着15組 期 6月3日(水)10:00から

②きょうだい児の赤ちゃんくらぶ

～きょうだいのできた子どもと親に～

桑野先生(元・宗像市子育て支援センター所長)に子どもの発達や赤ちゃん返りについて学びましょう。わらべうた、絵本の読み聞かせ、リラックスタイムもあります。お茶、バスタオル、託児の荷物(託児利用者のみ)を持参してください。

期 7月18日(土)10:30～12:00(10:15受付)

所 メイトム宗像・ふらっこ「交流室」

* 託児は健診室

対 下の子が0歳のきょうだいがいる親子

(上の子は託児、下の子は同席)

定 親子合わせて先着10組

期 6月4日(木)10:00から

③にこにこ子育て講座～うちの子最高！～

講師に幼児教育専門家の熊丸みつ子さんを迎え、保護者を対象に「子どもに伝えたい。親として大人として。」をテーマに講座を開催。講座の後には一緒に親子遊びをしましょう。筆記用具、新聞紙(朝刊1日分)を持参してください。

期 7月12日(日)10:00～12:00(9:45受付)

所 メイトム宗像・健診室* 託児は多目的ホール

対 子育て中かその予定の父母、祖父母、子育てに関心のある市民

定 親子合わせて先着30人(市民優先)

託 無料(5か月～未就学児)

* 託児は、7月3日(金)までに事前申込必要

期 6月9日(火)10:00から

④トゥインクル☆クラブ～お散歩に行こう～

みんなで散歩、親子あそび、情報交換をしませんか。お茶、タオルを持参し、親子共に動きやすい服装、歩きやすい靴で参加してください。

期 6月20日(土)10:00～12:00

所 メイトム宗像・健診室

対 双子以上の未就学児と親、出産予定の人

定 先着10組 期 6月3日(水)10:00から

⑤ホールで遊ぼう！～親子で楽しくあそぶ～

運動あそび、手あそび、身近な素材を使っての遊びをしましょう。お茶、タオルを持参し、動きやすい服装で

参加してください。

期 7月1日(水)10:30～12:00(10:15受付)

所 メイトム宗像・多目的ホール

対 1歳6カ月～未就学児の子どもと親

定 親子合わせて先着20人

* 1歳未満のきょうだい児が参加の場合は相談を

期 6月8日(月)10:00から

①～⑤共通事項

対 市民優先 期 子育て支援センター☎(37)3741

* 窓口も可* 受付時間はいずれも10:00～15:30

【同センターへの相談】

期 月～金曜日10:00～15:30

* 第2水曜日は午前のみ(0歳児のみ)

* 電話、窓口で受付

◆子どもプレーパーク

子ども育成課☎(36)1214

子どもが自然の中で自由に活動できる冒険遊び場です。誰でも自由に参加できます。参加無料。

期 ▶6月13日(土)、14日(日)、20日(土)、27日(土)、28日(日)

▶7月11日(土)

●時間=10:00～16:00*雨天時メイトム別館

期 ▶6月4、11、18、25日(いずれも木曜日)

▶7月2日(木)

●時間=10:30～13:30

所 子どもプレーパーク(メイトム宗像・本館横)

◆子育てサロン

子育てサロンは、誰でも自由に参加できます。

* 6月2日(火)～7月10日(金)までの開催予定を掲載
* 新型コロナウイルス感染症拡大防止のため、中止になる場合があります

子育てサロン「やんちゃパーク」

期 6月2日(火)(ミニ相談会◎体重測定なし)、7月7日(火)10:30～12:00 所 赤間コミセン・ふれあい公園
* 雨天時はキッズルーム 期 NPO 法人保育サービス・エンゼル☎090(6294)8005

河東西小子育てサロン

期 6月10日(水)、7月10日(金)10:00～14:00

所 河東西小・2階和室 期 吉村☎090(9582)0037

ひのっこサロン

期 6月10日(水)、7月10日(金)10:00～14:00

所 日の里西小・1階和室 期 池淵☎090(1920)1068

日の里東小子育てサロン

期 6月10日(水)、7月10日(金)10:00～14:00

所 日の里東小・2階和室 期 岡野田☎090(3415)8096

玄海子育てサロン「玄きっこ」

期 6月11日(木)、7月9日(木)10:00～12:00

所 玄海コミセン 期 同地区コミュニティ☎(62)1642

子育てサロン自由ヶ丘南

期 6月12日(金)(ミニ相談会◎)、7月10日(金)

10:00～12:00 所 自由ヶ丘中・別館

期 牟田☎090(9651)0887

子育てサロン「あひるクラブ」

期 6月16日(火)10:00～12:00

所 東郷コミセン 期 同地区コミュニティ☎(36)7711

日の里子育てサロン

期 6月16日(火)10:00～13:00

所 日の里中管理棟1階・地域連携室

期 棚橋☎090(1348)9420

河東中学校子育てサロン「かすたねっと」

期 6月17日(水)10:00～12:00

所 河東中学校・体育館1階ミーティングルーム

期 河東地区コミュニティ☎(35)1837

出張ひのっこサロン

期 6月17日(水)10:00～14:00

所 日の里コミセン・子供室

期 池淵☎090(1920)1068

城山中子育てサロン「つたやんのおへや」

期 6月18日(木)、7月9日(木)10:00～14:00

所 城山中・休養室 期 NPO 法人むなかた子ども劇場

期 ☎050(3709)0341

子育てサロン「どんぐり」

期 6月18日(木)10:00～14:00

所 河東コミセン・和室A、B

期 同地区コミュニティ☎(35)1837

子育て自由ヶ丘サロン

期 6月18日(木)10:00～12:00

所 自由ヶ丘コミセン・和室A・B、キッズコーナー

期 同地区コミュニティ☎(32)5594

キッズフリースペース「ひなたぼっこ」

期 6月18日(木)10:00～11:30

所 南郷コミセン・多目的ホール

期 同地区コミュニティ☎(36)3465

あかまなかよしサロン

期 6月23日(火)10:00～12:00

所 赤間コミセン・キッズルーム

期 同地区コミュニティ☎(39)7051

池野子育てサロン「めだかつ子」

期 6月25日(木)10:00～12:00

所 池野コミセン・多目的ホール

期 同地区コミュニティ☎(62)2003

岬子育てサロン「ニコニコくらぶ」

期 6月25日(木)10:00～12:00

所 岬コミセン 期 同地区コミュニティ☎(62)2656

ぬくもりっこ

期 6月26日(金)10:00～12:00

所 赤間西コミセン

期 同地区コミュニティ☎(38)9506

吉武すくすくサロン

期 7月10日(金)10:00～12:00

所 吉武コミセン 期 三木☎090(4582)0684

まりんらんど

期 毎週火曜日10:00～12:00*変更の可能性あり

*6月30日(火)は休み

所 大島ふれ愛センター・1階

期 田志☎080(5790)2844

地島サロン

期 不定期 所 地島漁村センター

期 前田☎(62)1260

【保健師・助産師によるミニ相談会のお知らせ】

子育てサロンで、保健師・助産師の出張ミニ相談会を実施します。体重測定や育児について気になることなど、気軽に相談してください。

期 〇〇で表記しているところ

期 ①10:00～11:30 ②10:30～11:30

期 〇〇子ども家庭課子ども保健係☎(36)1365

子育てに役立つ情報を発信しています。ぜひチェックしてください。

市HPむなかた子育て・教育サイト「むむハグ。」→



6月のほけん

期 〇〇子ども家庭課子ども保健係 ☎(36)1365

* その他、「乳幼児健康診査」「10カ月すくすく相談会」など、詳細は市HP→「むむハグ。」→「目的で探す」→「相談・サポート」で確認を

妊娠の届出・母子健康手帳交付(すこやかマタニティクラス)

母子健康手帳の説明、妊婦健康診査受診補助券の交付、妊娠中の健康管理の話などを実施します。妊娠届出書を持参して参加してください。

期 ▶7月3日(金)=市役所北館・103B会議室

▶7月10日(金)=市役所本館・304会議室

●時間=受付10:15～10:30、実施10:30～11:30

* 6月の「すこやかマタニティクラス」は中止のため、子ども家庭課21番窓口で交付します(土・日曜日を除く、月～金曜日)

栄養なんでも相談室

栄養や離乳食に関する悩みに、管理栄養士が個別に応じます。離乳食教室もあります。母子健康手帳、筆記用具を持参して参加してください。

期 6月24日(水)、7月22日(水)

●相談=9:30～11:30(12:00終了) ②教室=10:00～11:00

所 メイトム宗像①202会議室②2階調理室

* ①は事前申込必要・定員あり、②は不要

期 〇～4歳児の保護者、妊婦(市民のみ)

たまご学級 事前申込必要

期 ▶6月 5日(金)=4コース「おっぱいとミルクについて知ろう」

▶6月 19日(金)=1コース「どんなお産にしたい?」

▶7月 3日(金)=2コース「安産体操と産後のからだについて」

▶7月 11日(土)=オプションコース「赤ちゃんの救急教室」

●時間=▶1、2、4コース=受付13:15～13:30、実施13:30～15:00

▶オプションコース=受付13:30～13:50、実施13:50～16:00

所 メイトム宗像

期 ▶1、2、4コース=妊婦さんのみ▶オプションコース=パパも可

託 無料(5か月～未就学児)* 託児は1週間前までに申し込みを

* 全コース、母子健康手帳、母子健康手帳副読本、筆記用具の持参を

* 2コースは、バスタオルとフェイスタオルの持参も

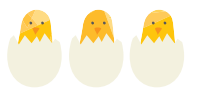

心の傷 治す薬は 人と人(田中祐大・自由ヶ丘小6年)
友達は あなたのことを 信じてる(沖野ひかり・地島小6年)

あなたには 傷つく心 みえますか(神園彩音・河東小6年)
やさしさは 笑顔をつなぐ かけはしだ(平野利明・日の里東小6年)



6月のお誕生日おめでとう

【掲載募集】

令和2年11月号、令和3年1・2月号の掲載枠に多少の空きがあります(5月1日現在)。*対象は掲載時点で3歳までです

〒秘書政策課広報報道担当 ☎(36)1292 図秘書政策課 ☎(36)1055



占部陽菜梨ちゃん
平成30年6月19日生
2歳・南郷

2歳のお誕生日おめでとう。いつもかやい笑顔で癒やしてくれてありがとう。



占部沙也加ちゃん
平成30年6月18日生
2歳・赤間西

お誕生日おめでとう！さーちゃん笑顔は家族みんなの宝物です。これからもたくさん笑顔を見せてね！



小島敢太くん
平成30年6月12日生
2歳・自由ヶ丘

生まれてきてくれてありがとう！う！勇敢な男の子になってね！大好きだよ♡



織田莉央奈ちゃん
平成30年6月8日生
2歳・河東

元気いっぱいおてんば娘♡これからも一緒に毎日たくさん笑って過ごそうね！



片山裕輝くん
平成29年6月8日生
3歳・南郷

ひょうきんで元気いっぱいゆうせい君、3歳おめでとう！大好きだよ。

令和2年度 保存版 みんなの電話帳

*市外局番 0940

- 市役所本庁(代表) ☎(36)1121
- 議事調査課 ☎(36)1119
- 総務課
 - ▶行政係 ☎(36)1272
 - ▶情報化推進係 ☎(36)5444
- 人事課 ☎(36)5051
- 秘書政策課
 - ▶秘書担当 ☎(36)0890
 - ▶広報報道担当 ☎(36)1055
- 市民課
 - ▶市民係 ☎(36)1126
 - ▶国民年金係 ☎(36)1128
- 契約検査課 ☎(36)1161
- 防災企画課 ☎(36)5050
- 交通対策課 ☎(62)3592
- 経営企画課
 - ▶企画係 ☎(36)1192
 - ▶定住化推進担当 ☎(36)1284
- 行革アセットマネジメント推進室 ☎(36)9811
- 財政課
 - ▶財政係・管財係 ☎(36)1104
 - ▶ふるさと寄附係 ☎(36)9852
- 税務課
 - ▶市民税係 ☎(36)7350
 - ▶固定資産税係・税証明 ☎(36)7351
- 収納課 ☎(36)5392
- コミュニティ協働推進課 ☎(36)5394
- 文化スポーツ課 ☎(36)1540
- 文化財課(海の道むなかた館) ☎(62)2600

- 世界遺産課(海の道むなかた館) ☎(36)9456
- 人権対策課 ☎(36)1270
- 男女共同参画推進課 ☎(36)0048
- 環境課
 - ▶環境対策係 ☎(36)1421
 - ▶資源廃棄物係 ☎(36)9092
- 福祉課
 - ▶保健福祉総務係 ☎(36)9559
 - ▶障害者福祉係 ☎(36)3135
- 生活支援課
 - ▶生活保護係 ☎(36)7353
 - ▶自立生活支援係 ☎(36)9570
- 健康課 ☎(36)1187
- 介護保険課
 - ▶介護保険係 ☎(36)4877
 - ▶審査指導係 ☎(36)9557
 - ▶介護認定係 ☎(36)5186
- 高齢者支援課
 - ▶高齢者サービス係 ☎(36)9288
 - ▶地域包括ケア推進係 ☎(36)1285
- 国保医療課
 - ▶国民健康保険係 ☎(36)1363
 - ▶後期高齢者医療係 ☎(36)1348
- 都市計画課 ☎(36)1484
- 施設整備課 ☎(36)1577
- 維持管理課 ☎(36)7471
- 下水道課(宗像終末処理場) ☎(36)4136
- 都市再生課 ☎(36)9777
- 建築課 ☎(36)5203
- 商工観光課
 - ▶商工係・観光係 ☎(36)0037
 - ▶元気な島づくり係(大島行政センター) ☎(72)2211
- 産業政策室 ☎(36)9039
- 農業振興課 ☎(36)0041
- 水産振興課 ☎(36)0031

- 教育政策課 ☎(36)5099
- 学校整備プロジェクト室 ☎(36)9610
- 学校管理課 ☎(36)1322
- 図書課(宗像ユリックス) ☎(34)2263
- 子ども育成課
 - ▶子ども育成係・グローバル人材育成係 ☎(36)1214
 - ▶幼児教育保育係・幼児施設支援係 ☎(36)3181
- 子ども相談支援センター(子ども支援課)
 - ▶子ども家庭相談室 ☎(36)1302
 - ▶発達支援室 ☎(36)9098
 - ▶教育サポート室エール(メイトム宗像) ☎(36)8303
- 子どもの権利相談室 ☎(36)9094 ☎0120(968)487(子ども専用)
- 子ども家庭課
 - ▶子ども保健係 ☎(36)1365
 - ▶子ども家庭係 ☎(36)1151
- 会計課 ☎(36)1357
- 監査委員事務局 ☎(36)5093
- 選挙管理委員会事務局 ☎(36)1375
- 農業委員会事務局 ☎(36)0046
- 生活・交通・その他
- 消費生活センター ☎(33)5454
- メイトム宗像(市民活動交流館) ☎(36)0202
- 男女共同参画推進センター「ゆい」 ☎(36)0250
- 子育て支援センター ☎(37)3741
- 大島診療所 ☎(72)2004
- 大島ふれあいセンター ☎(72)2294
- 大島港渡船ターミナル ☎(72)2535
- 神湊港渡船ターミナル ☎(62)3494
- 宗像清掃工場 ☎(62)0505
- 宗像地区事務組合(多礼浄水場)
 - ▶漏水など ☎(62)0975

- ▶水道の中止・開始、料金の支払いなど ☎(62)0026
- 宗像市ふるさとハローワーク ☎(36)1150
- シルバー人材センター ☎(33)1151
- 観光・文化・スポーツ
- 宗像市民図書館 ☎(37)1321
- 宗像ユリックス ☎(37)1311
- 宗像ユリックス・アクアドーム ☎(37)1377
- 海の道むなかた館(郷土文化学習交流館) ☎(62)2600
- 大島交流館 ☎(72)2797
- うみんぐ大島(大島海洋体験施設) ☎(72)2361
- 道の駅むなかた ☎(62)2715
- 街道の駅 赤馬館 ☎(35)4128
- かのこの里 ☎(36)7665
- いせきんぐ宗像 ☎(37)0182
- 地島ふれあい館 ☎(62)2094
- スポーツサポートセンター ☎(72)1112
- 市民体育館 ☎(32)1230
- 玄海B&G海洋センター ☎(62)2119
- 正助ふるさと村 ☎(35)1100
- コミュニティ・センター
- 吉武コミセン ☎(32)5904
- 赤間コミセン ☎(39)7051
- 赤間西コミセン ☎(38)9506
- 自由ヶ丘コミセン ☎(32)5594
- 河東コミセン ☎(35)1837
- 南郷コミセン ☎(36)3465
- 東郷コミセン ☎(36)7711
- 日の里コミセン ☎(37)1587
- 玄海コミセン ☎(62)1642
- 池野コミセン ☎(62)2003
- 岬コミセン ☎(62)2656
- 大島コミセン ☎(72)2321

わんさこ

令和2年9月
掲載分の「俳句」
「川柳」「短歌」
の各作品を募集

します。①住所②氏名③年齢④電話番号を必ず明記して、ハガキか郵送〒811・3492/住所不要/広報報道担当各作品係あてへ応募してください。

▼作品・氏名には、漢字全てに必ず「ふりがな」を付けてください

▼俳句(当季雑詠)はハガキに3句以内

▼川柳は自由吟(雑詠)でハガキに5句以内

▼短歌の添削を希望する場合は、必ず返信用封筒と84円切手2枚を添えて郵送(1人3首以内)

図秘書政策課広報報道担当 ☎(36)1055

俳句

下萌や久々に出す山の靴
(桐原美智子・日の里)

利久梅白く広がる庭の奥
(森山朗子・東郷)

春昼や水を叩きて菜を洗ひ
(あべみこ・赤間西)

川柳

たんたんとなを伸ばして変化球
(角ひさ子・自由ヶ丘)

標準語増えて故郷遠ざかる
(中牟田明・日の里)

お祈りも虐待もする左右の手
(櫻木山彦・河東)

短歌

許斐山母なる山ぞいつの日も
四塚の峰見守り賜う
(和田豊秋・岬)

母さんと耳元で叫ぶ娘らの声
たらちねの母今逝かんとす
(松本昌子・河東)

冬枯れの枝に刺したる柑橋を
啄む目白をしばし眺むる
(大場千鶴・池野)