

令和2年4月1日

宗像市長 伊豆 美沙子 様  
(宗像市議会議長経由)

議員名 新留 久味子



宗像市議会政務活動費の交付に関する条例第5条第1項の規定により、以下のとおり令和元年度政務活動費収支報告書を提出します。

令和元年度政務活動費収支報告書

1 収入

政務活動費 264,000 円

2 支出

(単位：円)

項目	領収書額	政務活動費報告額
研修開催費		
調査研究費		
資料作成及び資料購入費		
広報及び広聴費	216,006	144,000
人件費		
事務所費	204,000	120,000
合計	420,006	264,000

3 残額

0円



4 添付書類

領収書等証拠書類

(様式1)  
令和元年度 政務活動費明細書

No	内容	項目	費目											領収書額	政務活動費 報告額			
			旅費	講師 謝金	出席 負担金	印刷 製本費	図書 購入費	備品 購入費	消耗 品費	使用料	郵送料	手数料	賃金			その他		
1	事務所家賃代	事務所費										204,000				204,000	120,000	
2	印刷機リース代	広報及び広聴費									68,556						68,556	50,000
3	印刷機リース代・インク代	広報及び広聴費									10,773						10,773	7,000
4	議会報告紙代	広報及び広聴費									3,555						3,555	2,000
5	議会報告紙代	広報及び広聴費									4,740						4,740	2,500
6	議会報告紙代	広報及び広聴費									4,740						4,740	2,500
7	議会報告紙代	広報及び広聴費									4,740						4,740	2,500
8	議会報告紙代	広報及び広聴費									4,740						4,740	2,500
9	議会報告紙代	広報及び広聴費									4,740						4,740	2,500
10	議会報告紙代	広報及び広聴費									4,740						4,740	2,500
11	議会報告紙代	広報及び広聴費									6,800						6,800	4,500
12	議会報告紙代	広報及び広聴費									4,740						4,740	2,500
13	議会報告紙代	広報及び広聴費									4,740						4,740	2,500
14	議会報告紙代	広報及び広聴費									4,740						4,740	2,500
15	まちづくりのアンケート用紙代	広報及び広聴費									23,492						23,492	18,000
16	まちづくりのアンケート封筒代・封筒印刷代	広報及び広聴費									60,170						60,170	40,000
17																		
18																		
19																		
20																		
合 計											87,280	272,556					420,006	264,000

(単位:円)

研修開催費		
調査研究費		
資料作成・資料購入費		
広報及び広聴費	216,006	144,000
人件費		
事務所費	204,000	120,000
合 計	420,006	264,000

# 貸室賃貸借契約書

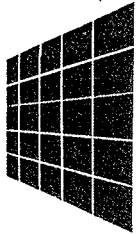
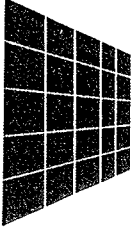

### 契約上の注意

一、誰を相手に契約するか、相手に契約する権限があるかをほつきりすること。

本人自ら（代理人のときには代理人自身）署名押印すること。

二、契約の目的やどんな事情・動機で契約するかを明記しておかぬと後日水掛論になる。

三、契約上の日時や場所をほつきりすること。

四、契印を忘れぬこと。

## 貸室賃貸借契約書

賃貸人

と賃借人

新留冬味子との間に、次のとおり

り貸室賃貸借契約を締結します。

第一条（目的貸室の表示） 賃貸人はその所有する次に表示の貸室を賃借人に賃貸し、賃借人

はこれを賃借することを約します。

貸室の所在場所 示像市条山二千目四一

木造 ストリート 建 一 階

室 量 ( 号室)

第二条（賃貸借期間） 賃貸借の期間は2019年 4月 / 日から

2020年 3月 31日までの / 年間とします。

第三条（賃料） 賃料は各か月金 七千七百円とし、賃借人は毎月 25日

までに / 月分を賃貸人の住所に持参して支払うものとします。ただし、その賃料が経済事情の変動、公租公課の増額、近隣の貸室料金との比較等により不相当となつたときは、賃貸人は、契約期間中であっても、賃料の増額を請求することができるものとします。

宅か月末満の賃料は日割計算とします。

第四条 (敷金) 賃貸人は敷金として金  
円也を賃借人から申し受  
けるものとします。

第五条 (使用目的) 賃借人は、貸室を  
の目的で使用し、他の用  
途に使用してはなりません。

第六条 (転貸等の禁止) 賃借人は、賃借権を譲渡し、もしくは本件貸室を転貸し(同居、共  
同使用等事実上賃借権の譲渡、転貸と同様の結果となるすべての場合を含む)または  
賃貸人の承諾なしに造作、改造、模様替え等をしてはなりません。

第七条 (当然消滅) 本件貸室が、火災その他の災害で大破または滅失したときは、本契約は、  
催告その他の手続をしないで、当然消滅するものとします。

第八条 (契約解除) 賃借人が次の場合の一つに該当したときは、賃貸人は、催告をしないで、  
直ちに本契約を解除することができるものとします。

一、 或か月分以上賃料の支払いを怠ったとき。  
二、 賃料の支払いをしはしば遅延し、その遅延が本契約における賃貸人と賃借人との  
間の信頼関係を著しく害すると認められるとき。  
三、 第六条の規定に違反したとき。  
四、 長期不在により賃借権の行使を継続する意思がないと認められるとき。  
五、 その他本契約に違反したとき。

第九条 (賃借人の解約申入れ) 賃借人は賃貸人に対して若か月の予告をもって本契約の解約

を申し入れることができます。ただし、賃借人は予告に代え若か月分の賃料相当額を賃  
貸人に支払って即時に解約することができます。

第十条 (使用上の注意) 賃借人は、貸室内において危険、不潔、その他近隣の迷惑となるべ  
き行為をしてはなりません。

第十一条 (損害賠償等) 賃借人(その家族を含む)の責に帰すべき事由によって貸室を破損した  
ときは、賃借人は、すみやかにこれを原状に回復し、または損害の賠償をするものと  
します。

第十二条 (電気の使用料等) 電気、ガス、水道等の使用料は、賃借人の負担とし、その実費を  
賃貸人の定めた方法で賃貸人に支払うものとします。

第十三条 (延滞賃料等への充当等) 敷金には利息をつけないものとし、賃借人が賃料の支払い  
を怠ったとき、または第十一条の損害賠償金額を支払わなかったときは、賃貸人は敷  
金をもってその弁済に充当することができるものとします。

第十四条 (敷金の返還) 賃貸人は、賃借借契約が終了し、賃借人から建物の明渡しを受けたと  
きは、その明渡しと同時に敷金を賃借人に返還しますが、延滞賃料または第十一条の  
損害賠償金額があるときはこれを差し引いてその残額を返還するものとします。

第十五条 (移転料等の不請求) 賃借人は、本件貸室の明渡しに際し、賃貸人に対し、移転料そ  
の他これに類する金銭上の請求をしないものとします。

第十六条 (連帯保証) 連帯保証人は、賃料の支払い等本契約に基づく賃貸人に対する賃借人の  
一切の債務について保証し、賃借人と連帯して履行の責を負うものとします。

第十七条 (合意管轄) この契約に関する紛争については、賃貸人の居住地の裁判所を第一審の管轄裁判所とすることに各当事者は合意しました。

第十八条 (特約事項)

右のとおり契約が成立しましたので、本契約書 通を作成し、各自署名押印のうえ、各志通を所持します。

2019年4月1日

賃貸人 現住所  
氏名



賃借人 現住所  
氏名

新留冬味子  
宗豫市恋陵台  
4-1-21

連帯保証人 現住所  
氏名

印



①

# 領 収 証

No. \_\_\_\_\_

新留久味子様

2020年 3月 26日

★ ¥204,000円也

但 2019年4月~2020年3月迄 売上 170000円

上記正に領収いたしました

内 訳

税抜金額 \_\_\_\_\_

消費税額等 ( %) \_\_\_\_\_

科 品 日 用 部

養 山 セ ン タ

宗 塚 市 葉 田 2 丁 目 4 の

TEL (0940) 32-036



② - 1

領 収 証

新鋭久味子市議 様 2020 年 3 月 20 日



★ 57.996

但印刷機代金(2019.4~2019.12)  
上記正に領収いたしました。

内 訳

税抜金額

消費税額等( %)

〒812-0001 福岡県福岡市中央区天神1-1-1  
P53 JP5756 九州支店  
TEL.(092)512-8481 FAX.(092)512-8482



印刷機リース代 2020.1.2月分

# 領 収 証

2020年 2月 3日

日本共産党  
新留 久味子様

下記金額を正に領収しました。

領収金額	21,120 円
------	----------

$21,120 \div 3 = 7,040$

顧客番号	033921RU
契約番号	50026625890100
商品名	RISOGRAPH印刷機
取扱店 (コード)	理想科学工業株式会社 理想福岡支店 (0A0596)

三井住友トラスト・パナソニックファイナンス株式

東京都港区芝浦一丁目2番3号

経理事務センター

〒 540-0001

大阪市中央区城見1丁目

3-7

Tel. 06-7711-9556

印紙税申告納  
付につき芝  
税務署承認済

※金額の訂正又は社印及び日付のないものは無効です。

印刷機リース代 2020.3月分

## 領 収 証

2020年 3月 3日

日本共産党  
新留 久味子様 様

下記金額を正に領収しました。

領収金額	10,560 円
------	----------

$10,560 \div 3 = 3,520$

顧客番号	033921RU
契約番号	50026625890100
商品名	RISOGRAPH印刷機
取扱店 (コード)	理想科学工業株式会社 理想福岡支店 (0A0596)

三井住友トラスト・パナソニックファイナンス株

東京都港区芝浦一丁目2番3号

経理事務センター

〒 540-0001

大阪市中央区城見1丁目

3-7

TEL 06-7711-9556

印紙税申告納  
付につき芝  
税務署承認済

※金額の訂正又は社印及び日付のないものは無効です。

③

新留様

福岡銀行 振込

01051016:2330263

お取引内容

振込	金額	手数料	合計
00	00	00	00

お受取人

子代表取締役

〒810-0801 福岡市博多区博多駅前4丁目2番20号

電話 0940337303

振込手数料 42,768

振込手数料 3,168

振込手数料 908

福岡銀行

ご請求書

CD 0940337303

19年 04月 30日

福岡市博多区博多駅前4丁目2番20号 九州支店

0 39,600 3,168 42,768

P 1

産党 宗像市議会議員団 様分

Dインクグラフィック 2

計御買上額

計消費税等

込御買上額

19,800.00

39,600

39,600

3,168

42,768

43092

4 = 10773円

木直不議員かまめて支払いい

原本は木直木議員の

報告書にサイン

本請求書は、19年 04月 30日現在のご入金状況に基づいて作成させていただいております。

お振込は右記銀行にお願いいたします。

御入金の行き違いの節は御了承下さい。

お支払方法 振込

4

# TRIAL

宗像店 0940-39-2555

お客様相談室 TEL: 0120-033-559  
お問い合わせ受付時間 9:00~22:00  
2019年04月23日(火)12:31 印°0032

責No91000032セルフ2

## 領 収 証

新留久味子 様

¥3,555-

上記正に領収しました(消費税等  
263円を含みます)  
担当者No91000032 セルフ2

3月議金報告書 00178-0665

コピー用紙A4 ケース	
3コX単1185	¥3,555
合計/ 3点	¥3,555
(内税 タイトル	¥3,555)
(内税	¥263)
(税合計	¥263)
お預り	¥10,550
お釣り	¥6,995

☆印はセブンイレブンの電子マネー決済対象商品  
領収証の再発行は致しません。  
電子マネーご利用でもっとお得!  
チャージ1000円ごとに5ポイント  
進呈。翌朝7時まで付与されます



トライアル宗像店  
スタッフ募集中!

←詳しくはこちらのQRからチェック



レシートNo0665

店No00178

5

# TRIAL

宗像店 0940-39-2555

お客様相談室 TEL: 0120-033-559  
お問い合わせ受付時間 9:00~22:00  
2019年05月20日(月)17:39 印°0043

責No10068886  
スキャン印°0002 スキャンNo7354

## 領 収 証

新留久味子 様

¥4,740-

上記正に領収しました(消費税等  
263円を含みます)  
担当者No91000032 セルフ2

3月議金報告書 00178-9253

コピー用紙A4 ケース	
4コX単1185	¥4,740
合計/ 4点	¥4,740
(内税 タイトル	¥4,740)
(内税	¥351)
(税合計	¥351)
お預り	¥10,040
お釣り	¥5,300

☆印はセブンイレブンの電子マネー決済対象商品  
領収証の再発行は致しません。  
電子マネーご利用でもっとお得!  
チャージ1000円ごとに5ポイント  
進呈。翌朝7時まで付与されます



トライアル宗像店  
スタッフ募集中!

←詳しくはこちらのQRからチェック



レシートNo9253

店No00178

6

# TRIAL

宗像店 0940-39-2555

お客様相談室 TEL: 0120-033-559  
お問い合わせ受付時間 9:00~22:00  
2019年06月09日(日)11:16 ｼﾞﾝ0035

責No910000035 セルフ5

## 領 収 証

新留久味子様

¥4,740-

上記正に領収しました(消費税等  
351円を含みます)  
担当者No910000035 セルフ5

こんにちば  
ニユース

00178-5489

コピー用紙 A4 ケース	
4コX単1185	¥4,740
合計/ 4点	¥4,740
(内税 タｲﾖｯ	¥4,740)
(内税	¥351)
(税合計	¥351)
お預り	¥5,770
お釣り	¥1,030

☆印はセルフ5クーポン税制対象商品  
領収証の再発行は致しません。  
電子マネーご利用でもっとお得!  
チャージ1000円ごとに5ポイント  
進呈。翌朝7時まで付与されます

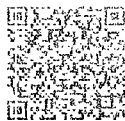

トリアル宗像店  
スタッフ募集中!

←詳しくはこちらのQRからチェック

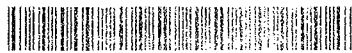

ｼﾞﾝNo5489

店No00178

7

# TRIAL

宗像店 0940-39-2555

お客様相談室 TEL: 0120-033-559  
お問い合わせ受付時間 9:00~22:00  
2019年07月28日(日)10:14 ｼﾞﾝ0042

スNo10164560

ｽｷﾞﾝNo0001 スｷﾞﾝNo4062

## 領 収 証

新留久味子様

¥4,740-

上記正に領収しました(消費税等  
351円を含みます)  
担当者No910000002 セミセルフ会

こんにちば  
ニユース

00178-2069

コピー用紙 A4 ケース	
4コX単1185	¥4,740
合計/ 4点	¥4,740
(内税 タｲﾖｯ	¥4,740)
(内税	¥351)
(税合計	¥351)
現計	¥4,740
お釣り	¥0

☆印はセルフ5クーポン税制対象商品  
領収証の再発行は致しません。  
電子マネーご利用でもっとお得!  
チャージ1000円ごとに5ポイント  
進呈。翌朝7時まで付与されます



トリアル宗像店  
スタッフ募集中!

←詳しくはこちらのQRからチェック



ｼﾞﾝNo2069

店No00178

8

# TRIAL

宗像店 0940-39-2555

お客様相談室 TEL: 0120-033-559  
お問い合わせ受付時間 9:00~22:00  
2019年07月30日(火)17:51 レジ0043

スNo10154149  
スキャンレジ0002 スキャンNo7840

## 領 収 証

新垣知子 様

¥4,740-

上記正に領収しました(消費税等  
351円を含みます)  
担当者No91000003 セミセルフ会

こんにちば  
ニース 00178-8522

コピー用紙 A4 ケース	
4コX単1185	¥4,740
合計/ 4点	¥4,740
(内税 タイヨウ	¥4,740)
(内税	¥351)
(税合計	¥351)
お預り	¥5,000
お釣り	¥260

☆印はレシート発行税制対象商品  
領収証の再発行は致しません。  
電子マネーご利用でもっとお得!  
チャージ1000円ごとに5ポイント  
進呈。翌朝7時まで付与されます



トライアル宗像店  
スタッフ募集中!

詳しくはこちらのQRからチェック



レシートNo8522

店No00178

9

# TRIAL

宗像店 0940-39-2555

お客様相談室 TEL: 0120-033-559  
お問い合わせ受付時間 9:00~22:00  
2019年09月04日(水)18:03 レジ0042

スNo10169400  
スキャンレジ0001 スキャンNo9904

## 領 収 証

新垣知子 様

¥4,740-

上記正に領収しました(消費税等  
351円を含みます)  
担当者No91000002 セミセルフ会

こんにちば  
ニース 00178-5646

コピー用紙 A4 ケース	
4コX単1185	¥4,740
合計/ 4点	¥4,740
(内税 タイヨウ	¥4,740)
(内税	¥351)
(税合計	¥351)
現計	¥4,740
お釣り	¥0

☆印はレシート発行税制対象商品  
領収証の再発行は致しません。  
電子マネーご利用でもっとお得!  
チャージ1000円ごとに5ポイント  
進呈。翌朝7時まで付与されます



トライアル宗像店  
スタッフ募集中!

詳しくはこちらのQRからチェック



レシートNo5646

店No00178

10

# TRIAL

宗像店 0940-39-2555

店舗電話受付時間 9:00~18:00

お客様相談室 TEL: 0120-033-559  
お問合せ受付時間 9:00~22:00  
2019年10月17日(木)14:02 レシ0042

スNo10144614  
スキャンレシ0001 スキャンNo6862

## 領 収 証

新留久味子 様

¥4,740-

上記正に領収しました(消費税等  
430円を含みます)  
担当者No91000002 セミセルフ会

こんいそほ  
ニユース 00178-9965

コピー用紙 A4 ケース	
4コX単1185	¥4,740
合計/ 4点	¥4,740
(内10%タイヨウ)	¥4,740)
(内10%)	¥430)
(税合計)	¥430)
お預り	¥5,000
お釣り	¥260

「\*」印は軽減税率対象商品  
「☆」印はセルフメイケーション税制対象商品  
領収証の再発行は致しません。  
チャージ1000円ごとに5ポイント  
進呈。翌朝7時まで付与されます



トライアル宗像店  
スタッフ募集中!

←詳しくはこちらのQRからチェック



レシトNo9965

店No00178

11

# TRIAL

宗像店 0940-39-2555

店舗電話受付時間 9:00~18:00

お客様相談室 TEL: 0120-033-559  
お問合せ受付時間 9:00~22:00  
2019年10月31日(木)13:59 レシ0034

責No91000034セルフ4

## 領 収 証

新留久味子 様

¥6,800-

上記正に領収しました(消費税等  
618円を含みます)  
担当者No91000034 セルフ4

9月議会報告 00178-4709

コピー用紙 B4	¥425
コピー用紙 B4 ケース	
3コX単2125	¥6,375
合計/ 4点	¥6,800
(内10%タイヨウ)	¥6,800)
(内10%)	¥618)
(税合計)	¥618)
お預り	¥10,800
お釣り	¥4,000

「\*」印は軽減税率対象商品  
「☆」印はセルフメイケーション税制対象商品  
領収証の再発行は致しません。  
チャージ1000円ごとに5ポイント  
進呈。翌朝7時まで付与されます



トライアル宗像店  
スタッフ募集中!

←詳しくはこちらのQRからチェック



レシトNo4709

店No00178

(2)

# TRIAL

宗像店 0940-39-2555

店舗電話受付時間 9:00~18:00

お客様相談室 TEL: 0120-033-559  
お問合せ受付時間 9:00~22:00  
2019年12月19日(木)17:04 ｼﾞﾝ0034

責No91000034セルフ4

## 領 収 証

新留久味子 様

¥4,740-

上記正に領収しました(消費税等  
430円を含みます)  
担当者No91000034 セルフ4

こんにちわ  
ニユース 00178-9349

コピー用紙 A4 ケース	
4コX単1185	¥4,740
合計/ 4点	¥4,740
(内10%タイヨウ	¥4,740)
(内10%	¥430)
(税合計	¥430)
お預り	¥10,000
お釣り	¥5,260

「\*」印は軽減税率対象商品  
「☆」印はセルフステーション税制対象商品  
領収証の再発行は致しません。  
チャージ1000円ごとに5ポイント  
進呈。翌朝7時まで付与されます



トライアル宗像店  
スタッフ募集中!

←詳しくはこちらのQRからチェック



ｼﾞﾝNo9349

店No00178

(13)

# TRIAL

宗像店 0940-39-2555

店舗電話受付時間 9:00~18:00

お客様相談室 TEL: 0120-033-559  
お問合せ受付時間 9:00~22:00  
2020年02月03日(月)10:24 ｼﾞﾝ0036

責No91000036セルフ6

## 領 収 証

新留久味子 様

¥4,740-

上記正に領収しました(消費税等  
430円を含みます)  
担当者No91000036 セルフ6

こんにちわ  
ニユース 00178-8359

コピー用紙 A4 ケース	
4コX単1185	¥4,740
合計/ 4点	¥4,740
(内10%タイヨウ	¥4,740)
(内10%	¥430)
(税合計	¥430)
お預り	¥5,070
お釣り	¥330

「\*」印は軽減税率対象商品  
「☆」印はセルフステーション税制対象商品  
領収証の再発行は致しません。  
チャージ1000円ごとに5ポイント  
進呈。翌朝7時まで付与されます



トライアル宗像店  
スタッフ募集中!

←詳しくはこちらのQRからチェック



ｼﾞﾝNo8359

店No00178



(14)

# TRIAL

宗像店 0940-39-2555

店舗電話受付時間 9:00~18:00

お客様相談室 TEL: 0120-033-559  
お問合せ受付時間 9:00~22:00  
2020年03月16日(月)15:59 ｼﾞﾝ0034

責No91000034セルフ4

## 領 収 証

新宿久味子 様

¥4,740-

上記正に領収しました(消費税等  
430円を含みます)  
担当者No91000034 セルフ4

ｼﾝｼﾞｽ 00178-5516

コピー用紙 A4 ケース  
4コX単1185 ¥4,740  
合計/ 4点 ¥4,740  
(内10%ﾀｲｼﾞｮ ¥4,740)  
(内10% ¥430)  
(税合計 ¥430)  
お預り ¥10,740  
お釣り ¥6,000

「\*」印は軽減税率対象商品  
「☆」印はセルフﾃﾞｲｹｰｼﾞｮﾝ税制対象商品  
領収証の再発行は致しません。  
チャージ1000円ごとに5ポイント  
進呈。翌朝7時まで付与されます



トライアル宗像店  
スタッフ募集中!

←詳しくはこちらのQRからチェック



ｼｰﾄNo5516

店No00178



# 新留久味子 領収証

NO:0405952  
2020年01月13日

¥3,142 - (金額現金支払)  
(入金外消費税等 285円を含む)

但し、お買上レシートNo.004-60429 品代  
(**レシート用紙代**)

お買上店舗  
ナフコ南宗像店  
株式会社ナフコ  
本社：福岡県北九州市小倉北区魚町2-6-10  
TEL:0940-36-8601



## お買い上明細

ホームプラザナフコ 南宗像店  
2020年01月13日 10:43  
担:7180004/

- 21 高白色コピー用紙 A3 50  
20973100 単価 767  
2点 ¥1,534
- 21 カラーコピー用紙 クリームA  
23226456 ¥1,609  
(割引) 50% -805
- 21 カラーコピー用紙 ピンクA3  
23226487 ¥1,609  
(割引) 50% -805

合計 **¥3,142**  
10%対象お買上額 ¥3,142  
(10%内消費税額 ¥285)

お客様カードNo. 2540\*\*\*\*\*6619  
本日ご利用可能ポイント 851P  
今回ご利用ポイント 0P  
今回お買上ポイント 28P  
合計ポイント残高 879P  
ポイント有効期限 2021/01/31  
※今回加算ポイントは次回お買上時  
よりご利用いただけます

\*マークは、広告商品です。

ご返品の際は領収証をあわせて、  
お持ち下さい。

# 領 収 証

インビーム ケ味子 様

№ 60170-

但し 封筒切戻代

上記金額正に領収致しました

平成 2 年 1 月 14 日

内 訳	
現金	円
小切手	円
手形	円

## インビーム

福岡県宗像市田熊六  
TEL (0940) 36  
FAX (0940) 36

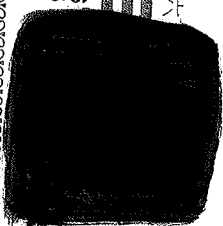

取扱者印



こんにちは  
しんととの久味子です

2019年  
4月5日発行

発行  
日本共産党  
宗像市議  
新留久味子  
広陵台  
4-1-21  
FAX  
35-5122

賛成だか

# 市民が納得できる説明を！

今年度の予算は、伊豆市長にとっ  
ては初めての本格予算となりまし  
た。予算の特徴は①移れる宗像市を  
中心に掲げていること②特別支援学  
校の誘致を最大の成果としているこ  
と③防災については、災害を未然に  
防ぐ対策になっていないこと④人権問  
題で同和問題をトップに位置付けて  
います。

一般会計は約34.9億3千万円で  
前年度より約2億4千万円減少にな  
っています。

予算の主な増減は・・・

▼児童福祉費（幼児教育の無償化）  
などによる社会保障費約7億円増。

▼小学校施設改修事業の終了などに  
よる約9億5千万円減。

なお、市債（借金）は約25.7億  
円で基金は約1.89億円です。

予算には、若い世代の定住化対策  
費など充実した施策も継承されてい  
ますが、特別支援学校誘  
致関連予算で課題を残し  
ています。

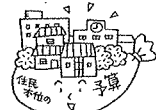

宗像市の誘致について  
は、調査測量費をはじめ  
用地造成費など約4億円を負担する  
ことになり、予算委員会でも「今後、  
総額4億円以上になるのではない  
か」との共産党市議団の質問に市は  
否定しませんでした。

共産党市議団は、宗像市に特別支援学校  
を誘致することは賛成の立場です。しか  
し、特別支援学校建設は、福岡県の事業で  
本来は県費で賄うものです。造成費など宗  
像市が全額負担することに、市民は納得で  
きないと指摘しました。

共産党市議団は、  
様々な事業が消費税  
増税を前提としてい  
る。事業によっては  
市民に新たな負担増  
となる事業もあるな  
ど指摘し予算案には  
反対しました。

特別支援学校予定地（教育大内）

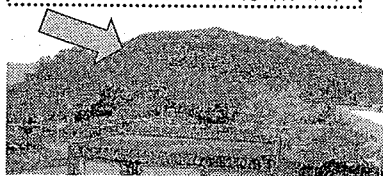

## 「否決」となった二つの意見書

「主要農作物種子法に関わる福岡県独  
自の条例制定を求める意見書」

昨年4月「主要農作物種子法」が廃止さ  
れました。この種子法の廃止によって、都  
道府県が行ってきた種子の改良や安定供  
給の取り組みに法的な裏付けがなくなり  
ます。種子価格の高騰や地域条件などの適  
した品種の生産・普及などが衰退してしま  
うのではないかと不安が農業者などか  
らあがっています。共産党市議団は、福岡

県に種子法にかわる県独自の条例を求め  
る意見書を提案しました。

市議会では、9対9の同数となり、議長  
の裁決権により否決となりました。

「消費税率10%引き上げの  
中止を求める意見書」

意見書の趣旨は、消費税制度を問うもの  
ではなく、いま国民の消費が冷え込み、賃  
金も伸び悩み、さらに年金も引き下げられ  
ている中、消費税を引き上げていいのか、

## 国保税は引き下げに！（2019年度）

3月議会で国保税改正の条例が提  
案されました。医療費給付分は、所  
得割を0.1%、均等割と平等割を60  
0円引き下げ。後期高齢者支援金分  
は、均等割と平等割を3000円引き  
下げ。介護納付金分は均等割を80  
0円引き上げるものです。この結果、  
平均で1世帯当たり2856円の引  
き下げとなります。

他の健康保険より  
重い負担の国保税

国民健康保険加入者は、年金者な  
ど低所得者が多いのが特徴です。し  
かしその保険料は、大手企業などの  
労働者が加入する健康保険組合の1.7  
倍、中小企業の労働者が加入する協  
会けんぽの1.3倍にもなります。その  
ため重い負担の国保税は、高すぎて  
払いたくても払えない  
滞納世帯が全国的  
にも約15%を超えて  
いる状況です。



また他の健保組合や協会けんぽ  
の保険料は、所得額によって決まり  
ますが、国保の場合は所得額だけで  
なく「均等割」「平等割」という家  
族の人数によって加算される仕組  
みになっています。

全国知事会や全国市長会でも  
国に財政支援を要望

全国知事会は、国保制度の持続的  
な運営を保障するため、国に1兆円  
の財政支援を行う  
よう要望していま  
す。また全国市長  
会も子どもの均等  
割を軽減するため  
の財政支援を国に  
求めています。



日本共産党市議団は、国に財政支  
援を強く求めるとともに、均等割、  
平等割の廃止と、子どもの均等割軽  
減策の実施を求め国保税引き下げ  
の条例案に賛成しました。

また今回の改正内容は、複雑な内容で大き  
な混乱を招きかねないということから10%  
への引き上げを中止することを求めている  
内容です。

市議会では、「今回の改正にむけては、国  
も軽減税率などの様々な施策を行なって  
いる。高齢化がすすむ社会保障は今後増えて  
いく。消費税率引き上げは仕方  
がない」などの反対意見で共  
産党市議団3人を除くすべて  
の議員が消費税率引き上げに賛  
成し、意見書は否決となりま  
した。



こんにちは  
しんじゅめ  
久味子です

2019年  
10月11月号

日本共産党  
宗像市議

広陵台  
4丁目1-21

新留久味子  
☎35-5122

# 平成30年度決算 —▶ 宗像市監査委員の意見から 将来世代に負担を残さない状況にある

## 財政 宗像市の 像市は？

### 一方 行政の支援が届いていない

- ▶ 保育所の待機児童は、河東地区に保育所が新設されたことで解消。一方で、希望する認可保育所への入所待ち児童は133人だ。
- ▶ 小中学校の学力向上支援員（先生を補佐する先生）は、全校の要望に対応する先生は3校が未配置のまま。
- ▶ 特別支援学校のクラス数が増加（前年度比6学級増）した現場では、先生が足りないという声だ。
- ▶ 市民に経済的な格差が広がり、就学援助対象児童は全体の14%に。学校によっては25%を超える学校も。
- ▶ 生活保護世帯のワゴン車の未設置状況は、高齢者世帯が2世帯、障がい者世帯が3世帯、子どものいる世帯が5世帯と、ワゴン車が未設置のまま。

保育所の待機児童は、河東地区に保育所が新設されたことで解消。一方で、希望する認可保育所への入所待ち児童は133人だ。

小中学校の学力向上支援員（先生を補佐する先生）は、全校の要望に対応する先生は3校が未配置のまま。

特別支援学校のクラス数が増加（前年度比6学級増）した現場では、先生が足りないという声だ。

市民に経済的な格差が広がり、就学援助対象児童は全体の14%に。学校によっては25%を超える学校も。

生活保護世帯のワゴン車の未設置状況は、高齢者世帯が2世帯、障がい者世帯が3世帯、子どものいる世帯が5世帯と、ワゴン車が未設置のまま。

歳入 376億7850万円

歳出 371億2990万円

一般計

平成30年度の一般会計決算の特徴は、市民税（個人・法人）や、ふるさと寄附金などの増加が顕著です。

基金（財政調整基金、公共施設等維持更新基金など4つの基金）は、前年度より約14億円増加し、約21億7千万円になっています。

※基金は、市の貯金ともなっています。

特別会計では「国民健康保険」後期高齢者医療、介護保険、渡船事業、下水道事業」などがあります。

国民健康保険

国民会計は県単位で運営することだ。共産党市議団は、昨年度市議会で国民健康保険の削減に賛成し、予算案に賛成しました。

30年度の国民会計決算は、1億3700万円の赤字となり、基金を積み立てた。この基金は、保険料の軽減に使用されることになっています。

共産党市議団は「被保険者の保険証取り上げや差し押さえをやめろ」と、均等割・平等割を改めることなどの意見を述べ、国民会計決算認定に賛成しました。

介護保険では、要支援1・2が対象外になったことなどで、要介護認定率は14.7%と減少しています。

介護サービスの内容をあるじ「居宅サービスでの訪問介護を減らし、通所介護へ移行しています。さらに、介護サービス事業所は、介護報酬の切り下げなどで経営が厳しくなり、事業所の閉鎖や縮小に追い込まれている原因となっています。

共産党市議団は「介護が必要な人のサービスが受けられない制度になっている」と決算認定に反対しました。

特別会計では「国民健康保険、後期高齢者医療、介護保険、渡船事業、下水道事業」などがあります。

国民健康保険

国民会計は県単位で運営することだ。共産党市議団は、昨年度市議会で国民健康保険の削減に賛成し、予算案に賛成しました。

30年度の国民会計決算は、1億3700万円の赤字となり、基金を積み立てた。この基金は、保険料の軽減に使用されることになっています。

共産党市議団は「被保険者の保険証取り上げや差し押さえをやめろ」と、均等割・平等割を改めることなどの意見を述べ、国民会計決算認定に賛成しました。



台風19号  
甚大な被害

10月12日～13日、伊豆半島に上陸し関東を横断した台風19号は、東海、関東甲信越、東北で記録的大雨となり人命も含め甚大な被害をもたらしました。

台風の被害に遭われた方々にお見舞い申し上げます。

安倍自公政権は、トランプ米大統領の言いなりに、米国製武器17355戦闘機10機（1兆円）などを買入としていきます。こうした武器購入が政府に求められています。

高額な米国兵器より、災害復旧に予算を！

特別会計 歳入240億3200万円、歳出240億8800万円

介護保険では、要支援1・2が対象外になったことなどで、要介護認定率は14.7%と減少しています。

介護サービスの内容をあるじ「居宅サービスでの訪問介護を減らし、通所介護へ移行しています。さらに、介護サービス事業所は、介護報酬の切り下げなどで経営が厳しくなり、事業所の閉鎖や縮小に追い込まれている原因となっています。

共産党市議団は「介護が必要な人のサービスが受けられない制度になっている」と決算認定に反対しました。

# 子育て世代の要望に応え 安心して子どもを産み育てることができるまちへ



伊豆市長は、施政方針で「子育て世代に選ばれるまち、また安心して子どもを産み育てることができる社会環境つくり」に努めていくと述べました。そこで、子育て世代から届けられた要望を一般質問で取り上げました。

## ↓ 現段階では充足している 多目的トイレにおむつ交換台の設置を

(新留) コリック内の多目的トイレ、おむつ交換台が未整備の所は設置の検討ができないか。  
(市) コリック内の多目的トイレは6ヶ所。その内3ヶ所が未整備。しかしコリック全体で16ヶ所整備済みで現段階では充足している。  
(新留) コリックは、子どもを連れて芝生で遊ぶ機会もある。しかし屋外の多目的トイレは、1ヶ所が未整備。ぜひ検討してほしい。  
また、市内の公共施設で未整備のところは、随時設置していくことを検討できないか。

## 「なぜ子育て支援センターは 叔父・叔母とは入室できないの？」

コリック内にある子育て支援センター「からこっぴ」は、安心して子どもを遊ばせることができる。子育て中の保護者には人気のある施設です。また孫を預かっているおばあちゃんやおじいちゃんも利用する施設です。しかし入室規則では、親もしくは祖父・祖母となっています。

(新留) 叔父や叔母でも入室できるように規則の変更を検討できないか。  
(市) 委託団体と協議し、運用ルールを見直しを検討していきたい。

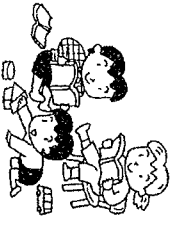

## 「1歳未満の子ども達が 飲食できるスペースがありません」

メイト△には、幼児が親子でまたグループで飲食できるスペースがあります。しかしお座りができない1歳未満児が飲食できるスペースがありません。  
(新留) 1歳未満の乳児から高齢者までが自由に飲食できるスペース(量や広いシートを設置するなど)が検討できないかと質問。しかし、担当部長は私がお座りできない乳児の問題を指摘しているのにもかかわらず、「いまある幼児の椅子などを活用してほしい」と答弁しました。  
(新留) 和室が空いていれば、活用できるように検討してほしい。

(市) 一応、協議はさせて頂く。  
質問の最後に子育てしやすい環境を求めて宗像市に移住した子育て世代の声を届け、この期待に十分応えてほしいと要望しました。

## ついでに

3月、株立ちの月。今年も市内の小中学校の卒業式に参加させて頂いた。今年のは、離島の学校に比べ小規模校の吉武小学校へ。最近では、私の居住地の広陵台学校へ。子ども達もたくさん通学しているとのこと。  
小学校の駐車場に自家用車を停め、控室の校長室に向かう時に、体育館の所で涙を流す高校生を見かけた。うくん、どうしたのかな? ちょっと気になり、何となく心に残っていた。  
控室で来賓において校長先生が「今日は、ぜひ皆さんにもご協力頂きたい。2年生から吉武小学校に在籍していた児童が、昨年、福岡市に転校して間もなく、交通事故で亡くなりました...卒業生と保護者とも話し合い、今日の卒業式の最後にその児童に卒業証書を渡したい」とご協力をお願いしたいと...ご理解頂いた! もしかして体育館の所で泣いていたあの高校生は亡くなった子どものご家族では...  
はじめての吉武小の卒業式は、卒業生が20人。ひとりひとりが将来の夢をステージ上で語り、頂いた卒業証書を保護者に手渡しする。なんと少人数ならでは心のこもった卒業式だ。  
そして式が終わわり引き続き、突然の事故でこの世を去ってしまった女児のひとり卒業式会場みんなが悲しみに...。昨年まで一緒に思い出をつくっていた子ども達もすすり泣く声...。高校生のお姉ちゃんも泣き崩れながら妹の卒業証書を受取り、会場からは温かい拍手が惜しみなく送られた。  
涙腺弱い私はあふれる涙と突然の事故で命を亡くした子どもへの想いで胸がいっぱいになった。  
“卒業! おめでどう!”、忘れられない卒業式となった...



**こんにち持  
しんどめ久味子です**  
NO561 2019年3月・4月  
発行/日本共産党宗像市議会議員  
新留 久味子  
広陵台4-1-211E・FAX 35-51222  
http://www.df.biglobe.ne.jp/~m-t-koen  
「新留久味子」で検索できます。  
メール sindome@muf.biglobe.ne.jp

# コミュニティバスの路線変更は

# 利用者の声を最大限に活かして！

切実な声を綴った高齢者の方からの1通の手紙  
今回、コミュニティバスの路線変更を一般質問で取り上げたのは、私の所に1通の手紙が届いたことがきっかけでした。

「夫婦とも後期高齢者になったのを機会に、運転免許証を自主返納し、車も処分しました。その後は赤間地区コミュニティバス第3系統を利用して、特養あかま、ゆめタウンやサンプラ行くと時には大変助かっています。しかし私は介護1と認定され、杖を杖杖歩いてお歩行が困難。バス赤間駅に行く時にはタクシーを使つて以外に方法がありません」との内容でした。

「赤間駅南口を経由できる路線変更を検討してほしい」との内容は、田久方面から一度、赤間駅南口を経由して、ゆめタウン、サンプラ方面へ運行してほしいという内容でした。

これまで自家用車を利用していましたが、運転免許証を自主返納し、公共交通を利用せざるを得ない高齢者の方の切実な要望です。また本市でも、運転免許証返納者が増加しています。交通弱者の方々の交通手段の確保は、大きな課題となっております。

「赤間コミュニティ運営協議会から要望が提出されれば協議を行う」と今回の質疑のやり取りで、H26年度、赤間駅南口への乗り入れについては、路線バスとの競合を理由に賛同が得られず実現できなかったことが明らかになりました。

(新留)H26年度との状況は、大きく変化している。乗り入れにかかる時間は、5分程度、利用者の声を十分聴いて検討してほしい。

(市)現在、赤間コミュニティ運営協議会には要望がなかったと聞いている。次回の路線等の改正の時に、要望が提出された場合、現地確認を行ない、問題がなければ地域公共交通会議で協議を行う。

今回の要望を後日、赤間コミュニティ運営協議会にあげていきたいと考えています。また南郷地区のふれあいバスの路線変更についても要望を頂いています。引き続き要求実現に向けて頑張ります。

高年齢者の方からの1通の手紙  
切実な声を綴った

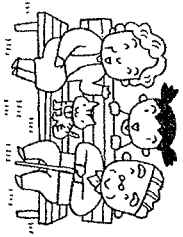

## こんにちは しんぞめ久味子です

NO562 2019年 4月  
発行/日本共産党宗像市議会議員  
新留 久味子

広陵台4-1-211旭・FAX 35-5122  
http://www.5f.biglobe.ne.jp/~m-t-koen

「新留久味子」で検索できます。  
メール sindome@muf.biglobe.ne.jp



我が家の一男にも「春(?)到来!」一男の婚約者から連絡があった。息子よりも先に連絡があり「やっぱり、女の子?」たななく「違!」(20代後半の女性に女の子という言い方はどうかと思えますが...)「息子から電話がある時は、だいたい大変な用事の時...」学生の時は「お金がない...」「米、送ってくれる?」といった用事以外は「母の日、誕生日、も連絡ないこと」が通常だ(笑)それでも、元気にしている。しばらくは「あら!おめでと日、入籍しました!」「あら!おめでと!」「ちよつと、ややこしい名字になりましたが、これからもよろしくお願ひしますと...」「慣れるまで変な感じだと思っけど、こちらこそよろしくね!私たちも急に大きい娘ができたみたいで不思議な感じ!」と会話が弾む。我が家には、娘がいらないので本当に不思議だ。これから長い付き合いになることだから、息子のパートナーとさうやうも可愛い娘がひとり増えたと思える関係でいたいものだ。またアコ友にどう付き合ったらいいのかわ、只今、情報収集中。先輩アコ友からもアコバスを頂きたいものだ。

いまの時代、結婚しない人生を選択する者も多い。長い人生だからこそ、自分の人生のパートナーがいてほしいと願う反面、家族として生きていくことが大変な時代になってきているような...：息子たちの人生を見守りながら、また新しい家族のあり方、繋がりを私にも学んでいくことになるな。先日の電話の最後に「5月の連休にはアコさんと宗像に帰省します!」「はく!い!楽しみにしてるね!」さあ!連休前に大掃除だ(笑)アコハハ...



# 議会で取り上げ要求が実現へ！

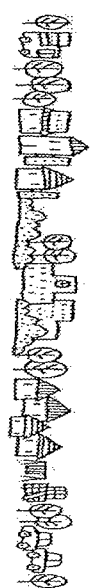

## 「森林都市」バス停のシエルトーが設置！

昨年の月議会の一般質問で  
シエルトー設置を要望

私は、台風の被害で撤去されていた自由ヶ丘地区にある「森林都市」のバス停のシエルトーについて、バス利用者や近隣住民から「まだシエルトーをつけてほしい」「高齢者の方々が本当に大変ぞ。シエルトーは必要なのは」と切実な要望を受けていました。そしてこの要望を昨年の月議会の一般質問で取り上げ、市は、再設置を約束してしました。

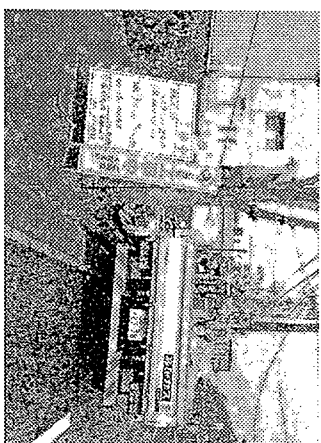

3月末に設置にむけて工事が開始されました。  
(自由ヶ丘地区の「森林都市」バス停で葉山・日赤看護大方面行きのバス停)

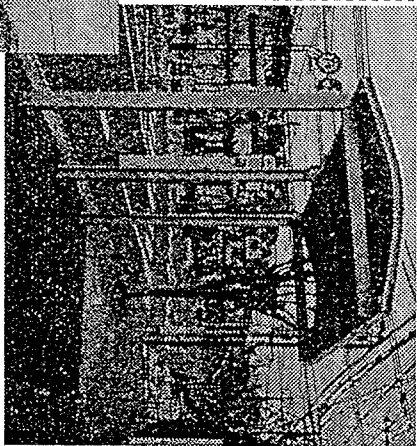
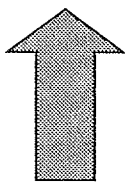

このバス停には、ベンチがありません。「ベンチもあると助かるけど・・・」と要望を受けています。他のバス停もベンチ設置の要望を受けています。引き続き調査し要望したいと思います。

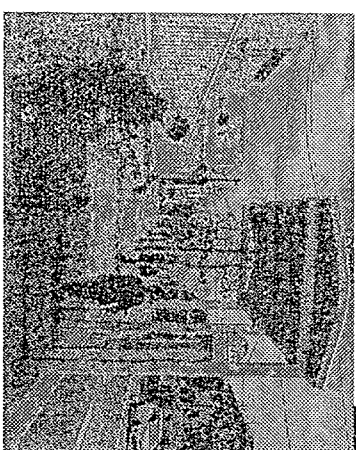

このバス停は、高齢者の方々、学生さんも多く利用されています。「梅雨の時期に間に合って助かりますね」「これから日差しも強くなる季節です。本当にありがたいです」と大変喜ばれています。

ここ数日、かなりの時間を割いて新元号の報道が続く・・・少々うんざりしているのは私だけではないようだ。選挙中ということもあって、後援会の方とお会いすれば「騒ぎすぎよね。あれだけの時間を使って、まあ一詳しくあくでもないこうくでもないと・・・」どのチャンネルにも安倍首相が出て・・・と、厳しい意見も・・・

しんぶん「赤旗」では、とりわけNHKの特番の岩田解説員の発言を指摘していた。首相談話を発表する会見で、首相が「次の世代を担う若者たちが明日への希望とともにそれぞれの花を大きく咲かせることができる希望に満ちあふれた日本をつくりあげたい」と語る。「元号を天皇が決めた時代と違って、内閣や総理の価値観が元号に重なるてくると思います」そして岩田氏いわく、「その価値観とは「安定」「平和」とか・・・記事は「安倍政権がどれだけ、若者の希望を奪い、国民生活の安定や平和に逆行した政治をおこなっているのか、あえて目を閉ざしているとしか言いが、ありません」と・・・

私も安倍首相が、きれいな言葉を並べば並べるほど、「ウソ」と隠へいで国民に真実を語らない首相の顔とダブって呆れてしまう・・・

記事の最後には、テレビのコメントコーナーでお馴染みの青木理氏が「平成」の時と違って今回は天皇制とか女性天皇とか、論議する時間があった。元号フーバーパーになって残念だ」と番組でコメントしたと紹介。そして「改元の政治利用に、メディアは冷静な対応が求められているのでは・・・記事は結論でいた。

緑り返し報道されるそのあり方に警鐘を鳴らしている記事に目が止まり、いろいろ考えさせられた。

## ごんにちは しんどうめい子です

NO563 2019年 4月  
発行/日本共産党宗像市議会議員  
新留 久味子

広陵台4-1-211a・FAX 35-5122  
http://www.5f.biglobe.ne.jp/~m.t.koen

「新留久味子」で検索できます。  
メー ル sindome@muf.biglobe.ne.jp





# 住民要求 あれこれ

## 「事故が起きて心配です」

# 消えかかっていった停止線（栄町）改善！

「事故が起きて心配です。昨年、1月に栄町に在住まいの方から連絡がありました。交差点の一時停止線が消えています。どうも一時停止の線が消えているので、改善してほしいのですがこの要望が届けられました。早速、現地を確認すると左写真のような状況でした。」

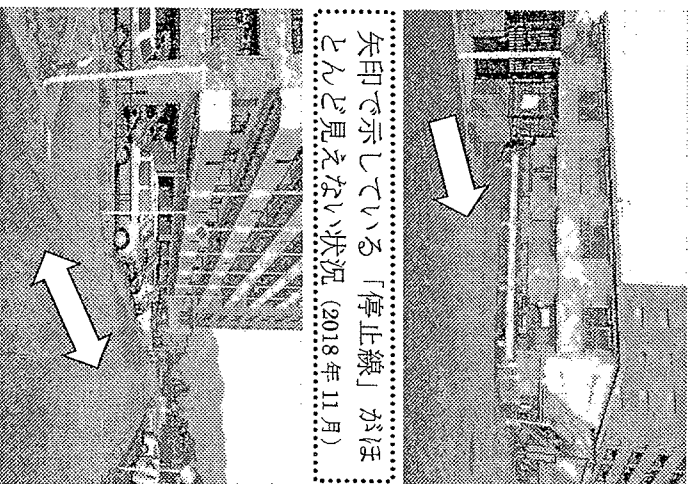

関係機関に早速、要望しました。現地を確認後、市の維持管理課に要望しましたが、「道路標識や停止線などは警察が管轄」といつかで、宗像署交通課に早速、写真を提出し、要望をあげ改善を求めました。(2018年12月12日)

宗像警察署の交通課は「現地を確認後、早速に改善します」と約束。先日、確認すると新たに停止線が引かれて改善できました。(左写真)

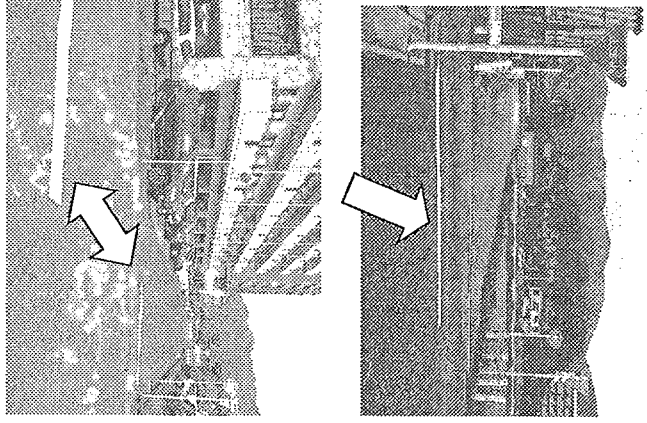

今後ともみなさんの身近な要望を取り上げその実現に頑張ります！地域での要望などあれば声をかけてください。

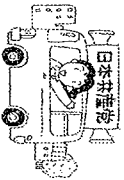

## こんにち持 しんどめ久味子です

NO564 2019年4月・5月

発行／日本共産党宗像市議会議員  
新留 久味子

広陵台4-1-21 TEL・FAX 35-5122

http://www.5f.biglobe.ne.jp/~m-t-koen

「新留久味子」で検索できます。

メール sindome@muf.biglobe.ne.jp



私は、NHKの朝ドラファン。4月からはじまった「なつそら」も録画して視聴したりして楽しんでる。今回の朝ドラは初回から涙腺弱い私の心を射止めウルウル・・・させている。主人公の「なつ」は、戦争で父親と母親を亡くし戦争孤児となった。ドラマでは、そんな「なつ」を父親の戦友だった人に北海道の十勝に連れてこられた。そこにいたのは、北の大地に暮らす開拓者の家族だった。

9歳ほどの「なつ」は「私をこで働かせてください」と頭を下げ、開拓者の家族にお願いする。その家族の家長であるおじいさんが「その子を働かせる方が、この子も居やす」といつているんだ！明日から、夜明けと共に働け！」とまだ9歳の子どもが早朝から、酪農の仕事を一人数にこなしていく。その一生懸命に生きるために働く姿がたまらなく涙をきそう・・・

そして、先日は生き別れとなった兄や妹に会いたくなって、お世話になっていた十勝の家を飛び出し東京に向かう。しかし、9歳の幼いながら北海道から東京へ行くことは難しかった。いなくなつたなつを探していた十勝の家族と再会し「どうしていどうして！私には家族がないの！どうしていないの！」とおじいさんと怒れ！怒ればいい！とおじいさんが「バカやろー！畜生！バカやろー！」としておじいさんに駆け寄り、しがみついていた

宗像警察署の交通課は「現地を確認後、早速に改善します」と約束。先日、確認すると新たに停止線が引かれて改善できました。(左写真)

「戦争」は、子どもから親を奪い、家が奪いとして家族も・・・また今回は戦争で東京から引き上げた引揚者の北海道での開拓者としての厳しい生活も描かれ、戦争の恐ろしさやあらためて感じる。今度の朝ドラは楽しんだ。

問題が山積み！  
ホント！  
これじゃないの？！

# 幼児教育・保育「無償化」

財源は「消費増税」でいつか...

1月から幼児教育・保育「無償化」に向けて、

本市でも今年度の予算が編成されています。

安倍総理は、今年の年頭記者会見で「いただいた消費税をすべて国民の皆様にお返しするレベルの対策を講じる」と述べました。しかし無償化にかかると、今年度のみ全額国費負担ですが、その後、国が2分の1、県・市町村が4分の1ずつ負担し、公立施設は、市町村等が1割負担するようになります。

矛盾だらけの「無償化」

今度の制度で「無償」になるのは3歳以上で、保育料の高い0歳～2歳児は対象外です。住民税非課税世帯は0歳～2歳児対象になりますが、すでに保育料は、所得に応じて設定され、低所得者ほど低くなっていきます。

しかし給食費は実費負担に！

「無償」といながら、今回3歳以上の給食（副食費）が新たに実費負担となります。

低所得世帯には、新たな負担が課せられる場合があります。また、保育所が給食費を徴収することで実務が増加し、保育事業者にも新たな負担が課せられることとなります。

食事は子どもの養育、発達に欠かせないもので、栄養の摂取はもちろんのこと、みんなで食事を楽しむことは、五感を豊かにし、心身の成長に重要であり、給食の提供は、保育の一環として行われるものであり、保育料の一部として公費で負担すべきです。

待機児童問題も深刻なままに！

本市では「認可保育所を新設し待機児童を解消する」と述べてきました。しかし先の3月議会で「今回の無償化でさらに保育入所児童が増え、さらに待機児童が増加する可能性はある」と答弁しています。

また、保育士確保も追いつかない状況で、保育士の待遇改善も進まず、保育の「質」の低下の懸念もあります。

日本共産党は、不要な戦闘機（F35戦闘機147機で6.2兆円）などの爆買いをやめるなど税金の使ひ道を変え、認可保育所の増設（3千ヶ所を6千

機）を提案しています。



## おやま

連休はいかがお過ごしでしたか？今年のは、元号フーバーに長期の休みと連日マスコミで大騒ぎ（私個人の感想ですが）他に取り上げる問題はないの！と言いたくなるほどの報道。さて、その問題はまた近々「つぶやく」ことにして。

新留家の連休は前半は一男が入籍してはじめての帰省でバタバタと部屋の片付け（お陰でいまは快適で片付いた部屋で仕事もできています。友人は「この状態を維持してくださいよ」とプロバイス。本当にその通りアツアツ...）

一男がお世話になったお宅に挨拶回り。皆さん、とても喜んでくれた。しかしどこに行っても「ア君のどこが良かったとお？」「ア君のどこが好きなん？」と繰り返し言われるものだから、息子のパートナーもだんだん苦笑い！少年野球チームから中学の野球部での息子の事を知り尽くしているア君の言葉は的確だ。私自身も「アピースでわがまままで自分の考えで行動する息子」と評しているくらいだから（笑）しかし「アは優しいもんね。真面目やし。本当に良かった！良かった！」と...息子の成長と一緒に喜んでくれる友人たちに感謝だ。子育ては本当にひとりではできないものだ。子育ての輪は、いつまでもかけがえない絆だからと...

後半は、夫と恒例の波佐見焼の陶器市に出かけ長崎まで。今年にはピロの産地「茂木」に立ち寄ると、露地のピロが道端で販売中。ピロの生産者と話しながら試食。ビックリ！「甘い！みずみずしくい！そして安い！でも対話の中から、生産者の苦勞も...」袋掛けは手作業でしよう？「そうです。主人がどくどくたり男手がないからピロの樹を低くし、また「いつ頃、袋掛けを？」「寒い2月ですばい」と...後継者の問題、厳しい作業のこと...初夏を感じながら日本のおばちゃんに会った生産者の状況を、おはちゃんに思いを寄せてピロを味わう...

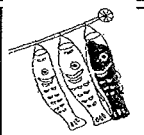

2019年5月  
NO565  
発行／日本共産党宗像市議会議員  
新留 久味子  
広陵台4-1-21E・FAX 35-5122  
http://www5f.biglobe.ne.jp/~m.t.koen  
「新留久味子」で検索できます。  
メール sindome@muf.biglobe.ne.jp

## こんにはは しんどめ久味子です

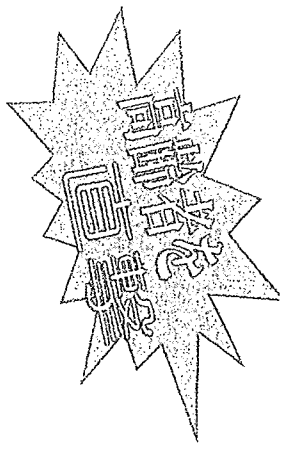

# 安倍首相は「実質減らさない」といふが...

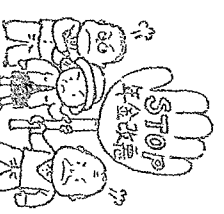

少子高齢化などの進展に合わせるとして公的年金水準を自動削減する「アウク経済スライド」が2年連続で発動され、2020年度「アウク経済スライド」が2年連続で発動され、2020年度の年金支給額が実質0.3%減となることになり、24日厚労省発表「安倍政権の7年間の合計では実質6.4%減です。アウク経済スライドは物価の下落局面では発動されないため、今回の発動は04年の導入以来3回目、2年連続は初めてです。

今でも暮らしが年々厳しいのに... 今回の実質削減は、高齢者の生活を直撃するものです。年金支給額の改定では物価が0.5%増、名目賃金が0.3%増だったため、名目賃金が指標になりました。安倍首相は、代表質問(23日)の中で「年金支給額は今後実質では減らない」と主張。しかし翌日の厚労省発表は実質0.3%減と発表し安倍首相の言い分が早くも崩れています。現役世代の実質上昇に合わせ増やさなければ、受け取る年金支給額は、物価上昇や現役世代の実質上昇に合わせ受け取る額が変わらなくても、高齢者の実際の生活は苦しくなります。

厚労省は昨年「アウク経済スライド」によって今後約30年間に基礎年金の所得代替率(年金を受け取り始める時点の年金支給額を、現役世代の手取り収入額(ボーナス込)と比べた割合)が約3割、7兆円減額されるなどの試算を発表している。基礎年金が実質3割減となれば、現在満額で6万5千円の基礎年金は、現在の30代が年金を受け取り始める頃には4万5千円まで下がることになる。日本共産党は「アウク経済スライド制度の廃止を！ 現役世代の実質賃金は上がり、高齢者は実質、年金支給額が減り続け、両者を対立させるような仕組みとなっている。日本の未来を憂う若者も求めていきます。

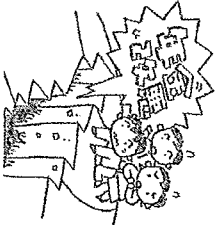

**シルシ持**  
**しんぞく久味子でせ**  
NO594 2020年1月・2月

発行/日本共産党宗像市議会議員  
新留 久味子  
広陵台4-1-21E・FAX 35-51222  
<http://www5.biglobe.ne.jp/~m-t-koen>  
「新留久味子」で検索できます。  
メール [sindome@muf.biglobe.ne.jp](mailto:sindome@muf.biglobe.ne.jp)

先日、市民の方から相談を受けた。「国保税って本当に高いですね」「その方です。負担が大きいんです」「その方は、昨年まで社会保険加入だったけど、週1で仕事を辞め、はじめて国保に加入した。この国保は前年度の収入で課税額が決まるので、今は無収入であつても前年度に一定の収入があれば、納税額が大きくなる。しかし国保は、加入者の命と健康を守る社会保険制度のひとつだ。国保法の第1条には「国民健康保険事業の健全な運営を確保し、もって社会保障及び国民保健の向上に寄与することを目的とする」とある。そのため、失業、病気などで国保税が払いたくても払えない時は、社会保障制度として「特別な事情の申請」という制度で加入者が申請すれば、自治体はその申請書を協議し、「特別な事情に値する」と判断すれば、保険税の減免を行うことができるようになる。相談者の方には、この制度の内容を伝え、市役所に相談することをすすめた。え、市役所に相談することをすすめた。ご一緒に相談に行くこともお話ししたが、ご自分で相談してみることだった。再度お会いした時に「市役所には行かれませんでしたか?」とお尋ねすると意外な言葉が返ってきた。「相談しましたが、駄目でした。」「えっ、そうですか?」なんて言われまして「役所の人からその制度の事を聞かれましたか?」という制度の事を言っておられるのか?という制度の事はある。」「なんどかこの制度のこととは何も話さず、誰に聞いたのか?そんなことが問題ではなく、市民の方が困っている時にどんな支援ができるのか一緒に考えるのが市役所の役割ではないですか?」北九州市や福岡市はこの制度の事をホームページに掲載しています。宗像市は載せてもいません。その後、バイクを走らせながら役所の対応に情けなく、悔しくて涙がこぼれた。3月議会ではしっかり取り上げ市民の暮らしに寄り添える支援ができる宗像市の対応を求めていきたい。」

新留 久味子



### 国政報告 & 松元ヒロシのソロライズのお知らせ

今年、政治のネタでお笑いのライフを取り組んでいる、元コソト集団「ザ・ニュースーパー」の松元ヒロシさんを宗像に招いて「春を呼ぶつどい・国政報告&松元ヒロシライフ」(日本共産党宗像市後援会・市委員会主催)を下記の日程で行ないます。当日は、大いに笑って楽しみみたいと企画しました。ぜひ！ご参加ください。どなたでも参加できます！

記

【日時】 3月8日(日)14時開会 \*13時半開場

【場所】 宗像地区 コミュニティセンター

【参加費】 大人/1000円 中高生/500円

#### ◆松元ヒロシさんの紹介

1952年 鹿児島県生まれ。法政大学卒業後、パントマイマーとして全国を巡る。1988年、コソト集団「ザ・ニュースーパー」の結成に参加し、当時の村山富市首相を演じ注目を集める。その後、独立し政治風刺やパントマイムのソロライフで全国各地を公演。  
著書には佐高信氏と共著「安倍政権を笑い倒す」・「憲法くん」などがある。

# 今年も取り組んでいきます！

#### 「無料法律・生活相談会」

毎月無料の法律・生活相談会を行っています。当日は、弁護士が相談に応じます。

相続・離婚・多重債務・労働・納税・生活支援など相談に応じます。気軽にご相談ください。

#### ◆ 毎月第3火曜日

#### ◆ 18時～20時頃まで

\* 予定の時間に間に合わない時はご連絡ください。

#### ◆ 自由ヶ丘コミュニティセンター

#### ◆ 問い合わせ

35-5122 (新留)

\* 2月は18日です。



#### 「小学生・中学生の無料塾」

毎週金曜日に「しんどめ葉山事務所」(葉山センターバス停傍)で無料塾をしています。

宿題やわからない科目の学習に取り組んでいます。当日は、退職教員の方に指導して頂いています。

#### ◆ 毎週金曜日

◆ 小学生/16時半頃～18時頃

◆ 中学生/18時～19時半

◆ 問い合わせ/35-5122(新留)

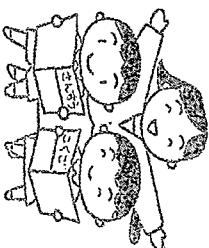

## しんどめ久味子です

NO595 2020年2月

発行/日本共産党宗像市議会議員

新留 久味子

広藤台4-1-21 TEL・FAX 35-5122

<http://www.5f.biglobe.ne.jp/~m.t.koen>

「新留久味子」で検索できます。

メール/ [sindome@muf.biglobe.ne.jp](mailto:sindome@muf.biglobe.ne.jp)

13年間、通っていたがんセンターの主治医から「新留さん、もう卒業ということにしましょうか？確かに癌の痕跡はあるものの、この間経過を診てきましたが、これがまた癌化するとは思えませぬし、もう大丈夫でしょう」と先月の検診で言われた。この「つばやき」では何度か記載してきたが、1年前に私は「喉頭がん」の診断がくだり、声帯に悪性の癌がみつかり、手術その後放射線治療をした。48歳の時で、二人の息子も高校、中学と入学したばかりの頃だった。あれから13年間、ずくずくと通ってきた病院ともやっとお別れだ。

私の癌は、自覚症状があり早期に発見できたことで、声帯もどることもなく、手術も治療も軽くて本当に助かった。退院後も声の質は変わったが以前はもう少し爽やかな声でしたフフフ・・・(転移することもなく、健康に生活できている。本当にがんセンターには、長きにわたってお世話になった。退院後、1年目には毎月検診その後、2年目は2ヶ月に一回、3年目は3ヶ月に一回、その後5年を超えたら半年に一回と丁寧に後を診てくれた。それが今の健康な生活を支えてくれていたと感謝している。

みなさん一やっばり癌は早期発見、そして適切な治療です！私は自らの体験で本当にそう実感しています。私自身もがんの告知を受けた時には、この薬的的な私でも「どうしよう来たか・・・子どもはどうなる？仕事は・・・」と思いはだ。しかし「見つかったのは儲けもん」と思いさつと治療に踏み切った。そして毎回の検診は、私の健康のため「お守り」と思っていた。二人にひとり癌になると言われているが、私も50歳を前に癌発症した。働き盛りで健診を受ける時間がないという方もいらっしゃるかもしれない。早期発見のためにもぜひ健診を！この13年間、いちはん身近でほとんど毎回の検診に付き添ってくれた夫には感謝だ。そして子ども達にも「ありがとう、の言葉を！」

しんどめ久味子



# 日本共産党市議団はみなさんの声を

## 議会に届け要求実現に頑張ります！

25日からはじめます「3月議会」の共産

党市議団の代表質問・一般質問内容を伝え

【しんぞく久味子】3月3日13時～予定

### ◆「子ども基本条例」を遵守し子ども

### の発達に即した保育行政を

昨年の日の里西保育園での元副園長による

園児への体罰事件は、子育て支援に力を入れ

てきた宗像市には衝撃的な事件となった。体

罰を受けた児童、保護者をはじめ多くの市民

からも「宗像市でなぜこんなことが」「どうし

ておんな事件になったのか」「行政は何をし

ていたのか」と行政のあり方にも警鐘を鳴ら

す。話が今でも後を絶たない。その

で、「一度しつものな事態を招か

ない、そして市の保育行政の信頼

回復のためにも、公的保育事業に

責任を持つ行政機関として、より

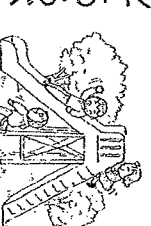

に問題があったのか、今、行政としてやる

べきことは何なのか、しつものな観点から質問

する。

(1)長期にわたって多くの保護者から苦情

や不安の声があったことに対して、12月議会

一般質問では「その案件につきまして、相談

者からまず聞き取りや事実確認を行いなが

ら、また園に対しては「まず事実

確認や訪問確認などを行いながら、

指導が必要ないかおたは園に

対して指導を行っております」

と答弁。しかし結果的には、子

どもへの体罰事件として警察に

訴えられた状況となった。この事実について

保育行政に責任を持つ宗像市としてどうに問

題があったと書いているのか。

(2)今回、日の里西保育園で起きた元副園

長にもなる体罰は、「宗像市子ども基本条例」第

4条(安心して生きる権利)第1条(子ども

と関係施設の役割)に反する行為ではないの

か。

\*2項目の質問内容は、紙面の都合上、裏

面に記載してあります。  
\*1「子ども基本条例」でも使われてきます。

# 3月にちば しんぞく久味子です

NO598 2020年2月

発行/日本共産党宗像市議会議員  
新留 久味子

広陵台4-1-21世・FAX35-5122

<http://www.biglobe.ne.jp/~m-t-koen>

「新留久味子」で検索できます。

メール [sindome@muf.biglobe.ne.jp](mailto:sindome@muf.biglobe.ne.jp)



先日、電車で久しぶりに「鳥橋」まで出かけた。目的は、鳥橋北小学校6年2組「50周年記念同窓会」への参加のため。久しぶりの車窓は、街の移り変わりや自分の人生と重ね合わせいろいろんと思いを走らせ、あつという間に到着。同窓会会場の入口で、担任だったS先生にお会いし「先生！ご無沙汰しています。お元気ですか」「はいましたか？私には竹下(旧姓)です。」「お久味子か！」すぐべに声をかけて頂き「つくり一度33年前に同窓会でお会いしたものです。この記憶が！88歳になられる先生に感動！さすがが！1人ひとりの子ども達と向き合い指導にあたられたと先生、いまでも健在だ！」

会の冒頭には、3年前そしてこの同窓会に出席予定だった級友の二人が亡くなり、みんなだ二人の仲間を思い黙祷。なんとこのことか！あまりにも早すぎ。でも今日、ここにクラスの半分の間が、新型コロナにも負けずに集うことができ、幹事としても感謝です」

幹事の3人は居住地探しに奮闘してくれて本堂にご苦勞様！

S先生は、2年前に眞さんとご一緒に「いま、男やめ暮らしです。男は、女性に比べ、横のつながりがなく本心に激しい思いをしています。みなさん！今から地域で横のつながりを作ってください。いよとやばい人生の大先輩からの教えは的確！みんなうなずいて「女は強いもんね！」と大笑い！

50年前の思い出話は尽きない。「よ、皆で山に登っていたよね」「あれ、よく考えたら、先生も一緒に授業をサボって給食時間までに帰って来よったよね」「今の教育現場じゃ考えられんよね」とにかく何でも全員で頑張りよったよ。それ！今の俺たちの人生の原点やないか！と、。。。。そうだよね！乾杯！

そして、会の式次第には、当時のクラススローガンが「ねうちあるものへ向かって」「そして「学級憲法」とある。私はここで民主主義を学んだのかも？先生！本堂にありがとうございまして。ここで学んだことが私の人生の原点です。次回のお祝いで集まるうー！それまでみんな元気でね！カンパイト！

◆交通弱者の道を生かした支援策を

『共進京市議団で取組んでいる「まちのバスター」では、公共交通の少ない商業街を走る車が多い。バスでバスを走らせたい。』

(1) 本市の文化の拠点である宗像トウカンへのバス路線をさらに充実させたい。

(2) 西鉄直方～鞍手～宗像線の廃止によって、少子から利用者に不便を招くことになる。その対策として、赤間駅前～日赤看護大学行き、また日赤看護大～天押行きバス路線について、終点のバス停をクロールリーナまで延長するよう検討してほしい。

(3) 赤間駅南口の最終のバスが廃止され、2Rの終電に到着できず、帰宅時間が遅くなった市民から2Rの終電に到着できるバスの運搬してほしいとの要望がある。西鉄との交渉を含め検討してほしい。

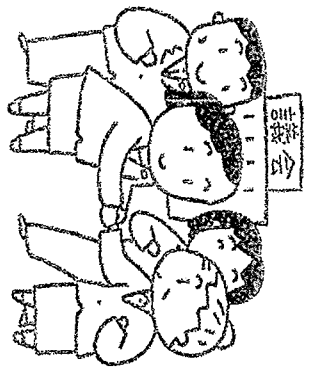



# 市公共施設アセットマネジメント 推進計画の見直しが提案

## 【3月議会の日程】

2月25日から開会されます「3月議会」は次の日程で行われます。今議会は2020年度の予算が審議されます。みなさんの大切な税金がどのように使われるのか、しっかりとチェックしていきたいと考えています。

- 2/25 本会議
  - 1/26 代表質問
  - 1/27～3/3 一般質問
  - \*3/2 は休会
  - 3/5 総務常任委員会
  - 1/6 社会常任委員会
  - 1/9 建設産業常任委員会
  - 1/12～18 予算委員会
  - 25 本会議
- \*代表質問(植木)・一般質問内容(末吉・新留)は次号でお伝えします。

## 市公共施設アセットマネジメント 推進計画の見直しを提案

市内にある「公共施設」の今後の維持管理のあり方を検討した「公共施設アセットマネジメント推進計画の見直し」が提案され、2月7日～3月9日まで「パブリックコメント」が行われています。

今回の見直しは、①各施設の評価の見直し②改修を複数回実施する場合、更新直近の改修費用を1/2とし、更新・改修費用を25%削減する計画になっていきます。▼2020年度からの25年間の目標として、公共施設の保有総量を10%圧縮することから、公共施設の更新時期が本計画の最終年度(2044年度)以降を迎えるものがあることから、公共施設の保有総量20%圧縮を最終目標とします。

具体的計画の一部を見てみると・・・

【2020年度～2024年度】

●大島火葬場 ●大牛団地(大島にある牛舎) ●やのお団地(大島)

【2025年度～2034年度】

●集約化する施設→勤労者体育センターを市民体育館に

●廃止する施設(機能移転検討)→エコ口館・ゲートボール場・弓道場

などの具体的な計画が示されていますが、利用者には十分な説明がされていない現状です。市民の財産である公共施設。みなさんご意見をぜひ聞かせてください。

\*これらの計画は、市役所、ユリックス図書館、各コミセン、マイトロム宗像で閲覧できます。

# こんには しんぞめ久味子です

NO597 2020年2月

発行/日本共産党宗像市議会議員  
新留 久味子

広陵台4-1-21E・FAX35-5122

http://www.5f.biglobe.ne.jp/~m.tr.koen

「新留久味子」で検索できます。

メール sindome@muf.biglobe.ne.jp

新型コロナウイルスの国内感染が広がっている。これからの感染を防止、検査や治療態勢を早急に確保することが求められている。しかし、クルーズ船への対応を含め、政府の対策に不安や不信の声があっている状況からいWHO(世界保健機関)の専門家から「一番、世界中が心配しているのが、党派を超えて対話し、国民の命を守ることに全力を尽くすことでは、己の保身や東京五輪への影響を恐れ、手をこまねき対策が後手になってはならない。国内での感染者の中で、タクシー運転手や屋形船のアルバイトの方は、二人とあつても数日、医療行為に従事していたとの報道もある。これらの背景には、高年齢になっても働かなければならない、仕事が休めないといった状況があるので、こういう社会の根底にある働き方こそ見直さなくてはならない。今回の新型コロナウイルスの感染拡大に関して「桜を見る会」の国会質疑でお馴染みになった日本共産党の田村智子参議院議員の昨年4月参院内閣委員会での質問内容がネット上で話題になっている。田村議員は、国立感染症研究所の人員削減問題を取り上げ「退職があっても新規採用しない、不補充になっている。予算も10年前から比べ約20億円減っている。今この体制が弱体化していけば、国民の生命や健康への重大な脅威になる」と体制強化を求めている。

ネット上では「この質問がまさに今を言い当てている、本当にこういう警告をここでごときく無視してきた」「この時政権が耳を傾けて、真摯に対応していたなら「また作家の盛田隆二氏も「まさに共産党の提言を無視した付けが回ってきてきた現状」などの声があがっている。

日本共産党は、危機の時にこそ情報公開し、現場に権限を移すことも検討すべきではないかと政府に求めている。



つがやま

# 「まちづくりのアンケート」で寄せられた要望（その1）

## 「児童公園なのに・・・棘（とげ）のある実が・・・」

日本共産党市議団の

まちづくりアンケートで

共産党市議団が、1冊から取り組んでいまる「まちづくりアンケート」は、2千百通（2月末）を起せる回答が寄せられています。その中には、切実な市民のみなさんの声が届けています。中には、すぐに改善しなければならぬ要望もあり、いま担当課や関係機関に要望を届け、その改善に随時、取りかかっています。

「棘のある実が大量に落ちて危ない」子育て中の方から、栄町にある公園内に「棘のある実が大量に落ちていて危ない。そもそも子どもが遊ぶ場所には適さない樹木をなぜ植えたのか、そついったことを考えず植えられたことに疑問を感じます」と切実な要望が寄せられました。

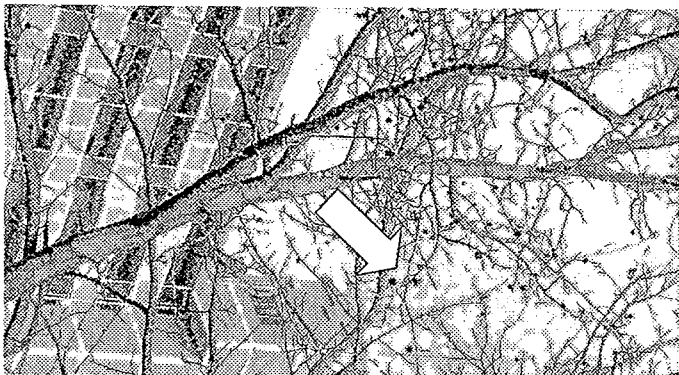

早速、現場を確認に行くと、樹木に実がた

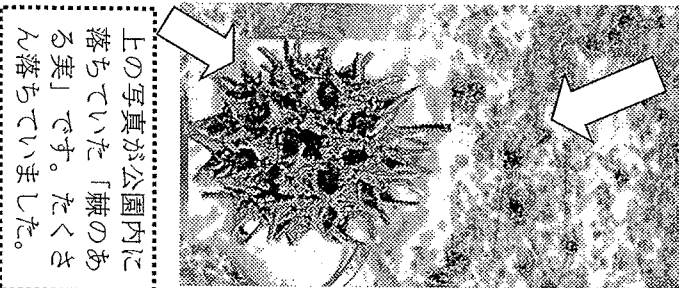

上の写真が公園内にある実です。棘がたたくと落ちています。

公園内には、棘のある実がたたくと散らばり、実を触ると、とても痛くて驚きました。要望を寄せて頂きありがとうございます。要望を持って行き要望しました！



先日、いつも私の議員活動を応援してくれているHさんから「新留さん、こんにちは。ニュースが600号を達成しましたね！すごいですね」と声をかけて頂いた。嬉しい言葉だった。あまり号数にこだわっていないが、Hさんが言うには「月に3〜4回発行とすれば、15年ぐらい続けてきたというところで、ね？」「うん、そんなになりますかね？」と・・・

一応、これまでのニュースを綴じたファイルを見てみると、2002年10月から発行し、当初は「しんぶん赤旗」読者ニュースと題して発行し、NO10号から「こんにちはしんぶん赤旗」号として配布してきました。今年で18年目を迎えることになるかな？

ながい付き合いの方も、また高校生だった青年が大人になって、また付き合いにくれたり・・・本当に頭が下がる・・・また「頑張るねえー」とも苦渋さんご声をかけてもらったり、時々、飲み物や私の喉の調子を感じてのど給を頂いたり・・・みなさんとの繋がりが私の（夫も）活動のエネルギーだ。

今回のまちづくりアンケートでも、この駅での出会いで繋がっていた方々から回答を頂き「退職したので、駅で新留さんのピラを貰えなくなっただけ」と声を寄せて頂いたりして嬉しい再会も！これからも「継続は力なり」この言葉を胸に刻んで頑張っていきたいと思います。駅での出会い、アンケートに寄せて頂いた市民のみなさんの声を今後も市政に活かしていきたいと決意新たにしています。今後ともこの「ぶやき」もよろしくお付き合いください。

つばゆき

### ごんにちは しんぶん赤旗です

NO601 2020年3月

発行/日本共産党宗像市議会議員

新留 久味子

広陵台4-1-21 TEL FAX 35-5122

http://www5f.biglobe.ne.jp/~m.t.koen

「新留久味子」で検索できます。

メール sindome@mu.f.biglobe.ne.jp

3月議会  
(2020)

# 日本共産党市議団はみなさんの声を

## 議会に届け要求実現に頑張ります！

【未訂だかし】3月3日

◆河川氾濫防止施設整備を急ぐべき

- ①県が策定する釣川水系河川整備計画についてこの計画の知察期間が30年間とある。市としてこの整備計画をどのようにと受け止めているのか。
- ②治水の課題として、流下能力が低い箇所があることを述べているが河川改修事業の具体的な事業はどのようなものか。
- ③土砂の堆積や植木の成育など、河川の河道の維持管理について多くの要望が自治会などから出ている。市はこのように対応しているのか。
- ④本年度より「緊急浸透推進事業」が創設。地方自治体が単独事業として河川の浸透を緊急に実施できる制度がスタートする。市として「河川緊急浸透事業計画」を立案すべきではないか。
- ⑤毎年のように発生する内水浸水被害を解消するため

- ①田久地区の内水浸水被害が毎年のように続くなど、これまで議会で遊水池の整備を検討しているにもかかわらず、その後の検討経過と内容について伺う。
- ②内水浸水被害については、田久地区だけでなく川北側に位置する山田川沿線の被害も顕著である。県に整備を委ねるのではなく、市民の生命と財産を守る観点から主体的に浸水被害解消に向けて整備計画を立案すべきではないか。
- ③国保加入者に對する「特別な事情」適用の改善を

- (1) 子どもの均等割の軽減・廃止について
- ①これまでの議会で、多子世帯に対する子どもの均等割の軽減については総合的に判断していくべきことであつたが、その後どうなったのか。
- ②市独自の軽減策を講じると、ペナルティーが課せられるのか。
- ③子育て支援の観点から、子どもの均等割を廃止している自治体もある。調査してみてもどうか。
- (2) 倒産やリストラ、病気がとて職を失い、国保加入者となった被保険者が、国保料が前年度の所得額で算定されるため、国保料を払いたくても払えない滞納者に転落してしまつていふ事例がある。被保険者の収入の激減の度合いに應じた、減免制度を模

討すべきではないか。

先日、ご案内していただきました「春を賑わすといふ」日本元共産党国政報告会&松元ヒロのシロライアズ」は、新型コロナウイルスの感染を考慮し「中止」させて頂いていただきます。

なお、6月頃に再度、企画予定であります。またその際にはご案内させていただきます。ご了承ください。

みんなの声

いんぎく味子です  
NO.639 2020年3月

発行/日本共産党宗像市議会議員  
新留 久味子

広聴台4-1-211b・FAX 35-5122

http://www.bfinglobe.ne.jp/~m-t-koen

「新留久味子」で検索できます。

メール sundome@muf.biglobe.ne.jp

この数日、宗像市もてんやわんや、新型コロナウイルス対策として、安倍首相の記者会見で、全国一律の小中高、特別支援学校への休校要請、「なぜ、感染が広がっていない地域まで含めて全国一律の休校なのか、科学的な根拠も示されない」報道によると、専門家会議にも密っていないという。政府の専門家会議のメンバーにも、一律休校は必要ないといっている方もいると、私の所にも、不安な声、国のやり方に憤りを感じるとの声も、次々に。保育士の方からは「何で小学校は一律休校なのに、抵抗力のない赤っ坊も含め預かっていている保育園はどうなんですかね！。マスクも思うように手に入らない。保護者も戸惑っています。卒園生を含めひとりで留守番しないといけない小学生も預かる体制を検討しているんですよ！」特別支援学校のスクールバスの乗務員をパート勤務で仕事している友達も、3月から突然解雇されたんだって！「高齢者施設で働いているママ友も職員が、子育て中の人が多いから休制が組めないよ。本当に困っている。マスクも底をついて、週に2回しか支給がないんよ」そして学校関係者は悲鳴を上げています。「6年生が本当にかわいそう！6年間の最後に思い出さず帰らない！本当にひどい」と涙ぐむ先生も。しんぶん「赤旗」日曜版の読者の方が「こんな中、まともなことを言っているのは共産党だね。今日、ラジオで日曜討論を聞いていたけど、本当にいま必要なことをきつぱり言つてたよ」と、日本共産党の小池晃書記局長「いま必要なのは言葉だけの決意ではない。財源を伴う具体的な医療体制、検査体制、休業補償などであり、実行できる政策だ」と述べている。宗像市でも市界委員会ははじめ議会のあらゆる場で市民の声をしっかりと届けていきたいと思います。何かお困りの事な



みんなの声

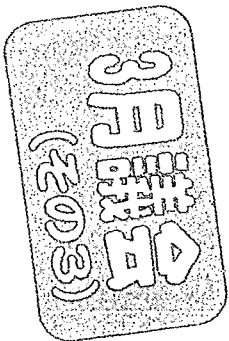

# 国保税の値上げ(2020年4月)加入者に大きな負担!

## 共産党市議団は値上げ分を「国保基金」の活用で主張!

日本共産党市議団は「市民の暮らしが消費税の増税などで厳しくなっている。社会保障制度としての国保制度であることを踏まえ、今回の値上げ分は、現在保有している国保基金1億円を活用すれば賄える」と改定案に反対している。

区分	医療給付費分			後期高齢者支援金分			介護納付金分	
	所得割 (%)	均等割 (円)	平等割 (円)	所得割 (%)	均等割 (円)	平等割 (円)	所得割 (%)	均等割 (円)
改定後	7.4	24,900	24,900	2.6	8,500	8,500	2.6	15,400
改定前	7.4	24,900	24,900	2.4	8,200	8,200	2.4	13,900
差引	—	—	—	0.2	300	300	0.2	1,500

**【2020年度 国保税率案】**  
 改正案は上記の内容です。たとえば所得階層で200万円～300万円未満で子ども1人の場合では、税額(年)が11,400円(3%)増、300万～400万円未満で子ども2人の場合では、税額(年)16,500円(3%)増となります。今回の改定は、とりわけ若い世帯の加入者に大きな負担を強いることになります。

市は、3月議会に来年夏から国保税を値上げする条例案を提案しています。  
 【国保税改定の基本的な考え方】  
 市は来年夏、約2億900万円の歳入不足が見込まれる。不足分は全額、保険税で賄うべきとする。だが、国保税の大幅な税額の引き上げを緩和するため、  
 ▲医療費給付費不足分(1億6千689万4千円)は「宗像市国保基金」を活用し、現行の税率に据え置く。  
 ▲後期高齢者支援金分及び介護納付金分については、歳入不足額(4千212万2千円)は、全額国保税率を改定し賄う。

**久味子です**  
 NO600 2020年3月  
 発行/日本共産党宗像市議会議員 **新留 久味子**  
 広隆台4-1-21 TEL・FAX 35-5122  
<http://www.biglobe.ne.jp/~m-t.koen>  
 「新留久味子」で検索できます。  
 メール [sindome@muf.biglobe.ne.jp](mailto:sindome@muf.biglobe.ne.jp)

コロナウイルスの感染防止の政府の対策で大混乱となっている。先日、元文科事務次官の前川喜平氏が今回の安倍首相の全国の小中高校・特別支援学校に一律休校を要請したことについて「まん『赤旗』に前川氏のインタビュ記事が掲載。(森加計問題をきっかけに何度か赤旗にも前川氏の記事が掲載され、コメントを寄せて頂いている。そんな記事を見るたびに「ほお」と情勢の変化を実感する私だ)  
 前川氏は、「全国一律に休校を要請するのはおかし。離島やへき地で、子どもが3人だけの学校だってあるわけですよ」ときつぱり主張。「休校で保護者たちから、子どもをほったらかしにしておけないという声があがっている。子どもが休みになってもみる人がいないという。共働きや、ひとり親のことが頭になかったのではないでしようか」と...さらに、今回の要請が法的にも問題がある」と指摘。「学校保健安全法で学校の臨時休業を定めている。それを判断するのは学校の設置者で、公立の小中学校であれば設置者は市町村で、それぞれの自治体の教育委員会が、教職員や保護者の意見を聞いたうえで責任もって休校を判断すべき」と。「一律に休校しなかつた自治体の方があるべき姿です」と語る。そしてインタビュの最後に「一律の休校を押し付けるのではなく、検査、治療体制を整えるなど人、物、金、情報とあらゆる面で自治体をサポートするのが国の役割なのです」と結んだ。  
 元文科事務次官のこの見解は説得力がある。今回のように首相の一言で全国が動いてしまう異常さに驚く。またこんな時に「緊急事態条項発動」の動きがある。緊急事態だと自由や人権を抑制するのではなく、国民の不安や苦しみに寄り添い、生活支援に手を尽くすことこそいま行政に求められているのではないだろうか!

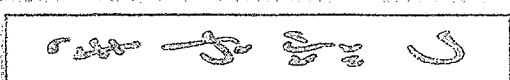

# 日の里西保育園での園児への体罰問題

市は「子ども基本条例」に反する行為と認められるが...

どうに問題があったのか

(新留) 公的保育事業に責任を持つ宗像市として、市は十分に締括できていない。どうに問題があったのか。

(担当部長) 不適切あるいは行き過ぎた保育内容については、その都度、改善を指導してきた。H28年には特別監査を実施してきた。指導としては強い対応。(中略) 結果的に元副園長が復帰されたことは、重く受け止め、実施中の特別監査の中で、原因究明と運営の健全化を図っている。

このように市が取り組んできたことを繰り返して、どうに問題があったのかについては、反復も締括もない筈でした。

担当課窓口の対応は  
問題なかったのか

今回議会質問前に、私の所に元日の里西保育園の保護者から連絡がありました。保護者は「窓口には保育士の子どもに対する対応を相談に行ったりきこに驚きました。すぐに担当職員が、園をかわらねませんか」と保育園の空き状況了解まで見せておいて、「どうに問題があったのか」と話されました。

(新留) いろんな窓口対応を繰り返してきたから、今回の事件までに至ったのではないかと一歩に日の里西保育園のことを解決しようと思つながら、いろんな対応をせよらない。「一緒に考えます。園に指導しますから、もっと詳しく聞かせてください」と言つて、どうに問題があったのか、この点は反省するべき。

「子どもが体罰を受けた  
写真も見せただが印刷もしない」

元保護者は「体罰を受けた子ども写真を見せても印刷しないで。適宜指導してきた」と12月議会で答弁していることは嘘だと思つたと話されました。私は、こうした声を質問で取り上げ、市の対応が結果的には何も改善されず、大きな問題となつていっただけではないかと指摘しました。

子ども基本条例に  
反する行為と認めながら...

(新留) なぜ、厳しい処分を行わなかったのか。(担当部長) 文書での指導は行っていないが、県と共に口頭での指導を行つてきた。施設長にも口頭で指導している。

(新留) 過去、学童保育グループで指導員による体罰が明らかになつた時、市は文書で勧告処分を出した。なぜ今回の体罰事案は、口頭での指導ですませたのか。

(担当部長) 事実確認を行ないながら、適宜指導して来た。

\*紙面の都合上、質問の続きは裏面に記載しています。

## 久味子です

NO602 2020年3月・4月  
発行/日本共産党宗像市議会議員  
新留 久味子

広陵台4-1-21a・FAX 35-5122  
http://www5f.biglobe.ne.jp/~m-t-koen  
「新留久味子」で検索できます。  
メール sindome@muf.biglobe.ne.jp



臨みます。その実現に力を尽くす立場で望みや質問など議会を取り上げ、市民のみなさんから届けられた学校の休校に対する課題や市民生活や市経済への影響に対する支援策などの要

25日の3月議会最終日に「新型コロナウイルス感染症に関する緊急対策の補正予算(約1億3500万円)が提案される。共産党市議団は、これまでに市民のみなさんから届けられた学校の休校に対する課題や市民生活や市経済への影響に対する支援策などの要望や質問など議会を取り上げ臨みます。その実現に力を尽くす立場で望みます。

前号(601号)でお知らせした「線のある樹の伐採」について、栄町のマンション住民の方から「伐採はしないでほしい。あの樹は、モミジバフク」と言う樹で、夏には緑の大きな葉が生い茂り、秋には鮮やかに紅葉し、マンション住民としては、環境的にも景観的にも適している樹木と考えています。そのご意見を聞かせて頂いた。

私も調べてみると「アラタス一すずかけ」とも言われる樹木で、私の知り合いからは「クリスマスなどを作るときには、クリスマスツリーを飾るとき、公園内に落ちている葉は、表面が棘のような感触で、幼虫などが知らずに触ると怪我する可能性も...

そこで、公園としての安全性、環境景観など西面から検討し、樹もかなりの高さになっているので①枝打ちをする②公園内の清掃時には、落ちている葉も一緒に清掃するなど再度、市に申し入れをしてみようと考えています。

様々なご意見がありますが、お互い気持ちよく住むことができる住環境を、いろんな立場で協議することは大切なこと。とりわけ、栄町には自治会組織がなく、住民のみなさんの声をどう拾っていくのか、私も今回のことで学ばせて頂きました。

新型コロナウイルス感染者の陽性患者が本市でも確認された。現在市内の感染症指定医療機関に入院され、発症までも冷静な行動で、現段階では本市での感染拡大につながる可能性は低いと市も判断している。



# 平成28年以降の取り組み

## 取り組みの概要

(新設) 4回の開催、新設地の開催、2017年(平成28年)は、福島の復興と関係の強化を図るため、

と、2017年(平成28年)は、福島の復興と関係の強化を図るため、

(新設) 2017年(平成28年)は、福島の復興と関係の強化を図るため、

開催を行った。

(新設) 本県の開催が過去に開催したことがない。

新設の開催も、2017年(平成28年)は、福島の復興と関係の強化を図るため、

など

(新設) 2017年(平成28年)は、福島の復興と関係の強化を図るため、

(新設) 2017年(平成28年)は、福島の復興と関係の強化を図るため、

(新設) 2017年(平成28年)は、福島の復興と関係の強化を図るため、

開催の開催も、2017年(平成28年)は、福島の復興と関係の強化を図るため、

開催の開催も、2017年(平成28年)は、福島の復興と関係の強化を図るため、

開催の開催も、2017年(平成28年)は、福島の復興と関係の強化を図るため、

## 新設の開催の概要

### 1. 新設の開催の概要

(新設) 4回の開催、新設地の開催、2017年(平成28年)は、福島の復興と関係の強化を図るため、

と、2017年(平成28年)は、福島の復興と関係の強化を図るため、

(新設) 2017年(平成28年)は、福島の復興と関係の強化を図るため、

開催の開催も、2017年(平成28年)は、福島の復興と関係の強化を図るため、

(新設) 2017年(平成28年)は、福島の復興と関係の強化を図るため、

開催の開催も、2017年(平成28年)は、福島の復興と関係の強化を図るため、

開催の開催も、2017年(平成28年)は、福島の復興と関係の強化を図るため、

開催の開催も、2017年(平成28年)は、福島の復興と関係の強化を図るため、

開催の開催も、2017年(平成28年)は、福島の復興と関係の強化を図るため、

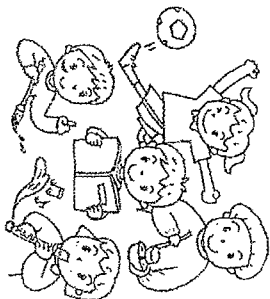

【代表質問】 植木たかのぶ (2月26)

1 宗像市民を取り巻く情勢について

「社会情勢に目を向ける」としながら、なぜ市民の暮らしに関係のないスポーツが真っ先に出てくるのか。少なくとも市民を取り巻く社会情勢と言うのなら、国や県の動きを見ながら、年間の行政を振り返り、市全体を見渡し「住民こそ主人公」の立場から新年度施策の基本的な考えを議会と市民に示すべきである。施政方針案には、このことが冒頭に欠落していることを指摘する。(中略) 昨年10月からの消費税8%から10%への増税で景気がどうなっているのか。厚生労働省が2月7日に発表した2019年の毎月勤労統計調査によると、労働者1人当たり平均の現金給与総額は前年より0.3%減の月額32万2,689円になったと報道されている。また、昨年1・2月分の家計調査と景気動向指数は、消費増税が実施され消費や生産が幅広く落ち込み、経済成長は5四半期ぶりのマイナス成長が見込まれるとの見方が示されている

(1) 市長は国や県の動向、さらに市民の健康や生活の実態をどのように把握しているのか同う。  
2 防災について

国は令和元年度補正予算で「防災・減災・国土強靱の強力な推進」のために8,557億円を予算化。緊急浚渫推進事業では、地方財政措置として充当率100%、元利償還金に対する交付税措置率は70%という有利に活用できる制度になっている。

(1) 宗像市は一昨年7月の豪雨で山田川の水が堤防を越え、須恵・稲元間の県道が河川化し、民家やマンション、そして水田などに被害を出した。市長は「災害に強い地域づくりに取り組んでいく」と述べている。防災対策の具体化として、山田川や八並川などに堆積している土砂などの浚渫のために国の予算を有効に活用すべきと考えるが市長の見解を問う。

(2) 全国的に取り組み成果が出ている遊水地の確保に取り組みが必要かあると考える。県との交渉はどこまで進んでいるのか。

(3) 山田川の河川改修と関連して避けることができない都市計画道路の計画が稲元2丁目の団地の真ん中を通ることになっている。将来、この計画が実施されれば団地の機能は完全になくなってしまふ。この都市計画道路の計画見直しについて市長の見解を問う。

(4) JR赤間駅や東郷駅周辺の活力の強化がまちづくりに不可欠だと述べ、JR赤間駅周辺の開発のビジョンを掲げている。日本共産党市議団は、まちの活性化のための新たな開発について、自然との調和や防災対策がなされ、さらに住民の合意があれば否定はしない。しかし、赤間駅周辺は水田であり、豪雨時には貯水能力を持ち、日常的には地下水の涵養にも大きな役割を果たしている。(中略) 市長の考える「まちづくりのビジョン」とは、マンションなどの住宅地としての開発か、あるいは商業施設を考えているのか問う。

(5) いかなる大規模自然災害が起きても機能不全に陥ることを避けられる強靱な地域社会を構築すると述べている。強靱な地域社会とは何か、具体的な計画を問う。

3 学校教育について (1) 今年度も小中一貫教育を進めるとしている。現状は小中連携的な方向が強く、当初、危惧されてきた子どもたちの成長過程の意義や中1ギャップの背景、教職員の負担など中間総括がなされてきたのと同う。

(2) 施政方針案では「小中一貫コミュニケーション・スクール」の導入を述べている。コミュニケーション・スクール導入によって教職員や地域のかかわりはどうなるのか同う。

4 児童・生徒の海外交流について

(1) 児童・生徒の海外交流がより発展するためにも、ニューシーランドなどの英語圏と同様に、韓国金海市との交流を隔年ごとでも再開できないか同う。5 県立特別支援学校について

福岡教育大学敷地内に 2025 年度に特別支援学校開校が予定。日本共産党市議団は、特別支援学校が福岡教育大学内に誘致されることに保護者も含めて期待されていると考える。しかし、本来県の事業の用地造成費用を宗像市が拠出することに、市民の理解を得ることができているのかを指摘してきた。

(1) 施政方針案では用地造成に係る測量や実施計画を進めるとしているが、当初の予定が変更になるのか。市が負担する造成費用が変わってくるのか同う。また、いつまでに全体計画が決まるのか同う。

(2) 特別支援学校建設に向けて、福岡県・福岡教育大学・宗像市との間での具体的な会議はどのように行われているのか。

6 稼ぐ力と地元個人事業者の現状及び雇用について

(1) 市内の中小・個人事業者の経営実態や廃業の背景など具体的に把握しているのか同う。また、地元の中小・零細事業者の事業所得はどうなっているのか同う。

(2) 市は、企業誘致を通して雇用の場を確保すると説明してきた。新規企業における地元雇用の実態はどうなっているのか同う。

7 人権問題と条例化について

(1) 市長は、宗像市の職員がさまざまな圧力を乗り越えてきた人権問題での到達点の後退についてどのように受け止めているのか同う。

8 自然環境保全について

野坂と大井の山林の斜面にメガソーラー発電施設の設置が進んでいる。

(1) 今後の大・中・小規模の開発については自然環境保全を前提に、企業等への協力要請だけでなく市の立場を明確にして対応すべきと考えるかどうか。9 農業・漁業について

(1) 宗像市の農業は、米・麦・大豆を中心とした土地利用型農業である。また、市内には大規模の畜産業者も存在する。市長は日米貿易交渉の結果により宗像市の農業や畜産にどのような影響があると考えているのか同う。

(2) カット野菜工場への宗像産野菜の活用状況はどうなっているのか同う。

(3) 津屋崎にあるカントリーエーカーは、光岡へ移転し統合することになっていると聞く。農協の負担をできるだけ少なくしてほしいとの要望があるが市の考えを同う。

(4) 漁場の拡大は重要である。魚が獲れてこそそのブランド化だと考える。漁獲問題では、わずかな海水温度の変化で漁場が大きく変わってくる。そのため、漁場が遠くなり、燃料費などが大きな負担となっている。燃料の変化に対して市はどのように対応していくのか同う。

(5) 大雨の時など海岸や船着き場などにさまざまな浮遊物が流れてくる。地元漁業者などが撤去作業を行っているが、高齢化や費用面で困っているとの声を聞く。県や市の援助が必要と考えるか市の見解を同う。

10 コミュニティ活動について

各コミュニティ活動が、高齢化等により役員のみ手がないという声がある。施政方針案では、従来の活動内容など見直すとしているが、本来行政がする仕事の肩代わりなどあるのではないか。こういった見直しも行う必要があると考えるかどうか。



【代表質問】植木たかのぶ（2月26）

1 宗像市民を取り巻く情勢について

「社会情勢に目を向ける」としながら、なぜ市民の暮らしに関係のないスポーツが真っ先に出てくるのか。少なくとも市民を取り巻く社会情勢と言うのなら、国や県の動きを見ながら、年間の行政を振り返り、市全体を見渡し「住民こそ主人公」の立場から新年度施策の基本的な考えを議会と市民に示すべきである。施政方針案には、このことが冒頭に欠落していることを指摘する。（中略）昨年10月からの消費税8%から10%への増税で景気がどうなっているのか。厚生労働省が2月7日に発表した2019年の毎月勤労統計調査によると、労働者1人当たり平均の現金給与総額は前年より0.3%減の月額32万2,689円になったと報道されている。また、昨年1・2月分の家計調査と景気動向指数は、消費増税が実施され消費や生産が幅広く落ち込み、経済成長は5四半期ぶりのマイナス成長が見込まれるとの見方が示されている

（1）市長は国や県の動向、さらに市民の健康や生活の実態をどのように把握しているのか伺う。  
2 防災について

国は令和元年度補正予算で「防災・減災・国土強靱の強力を推進」のために8,557億円を予算化。緊急浚渫推進事業では、地方財政措置として充当率100%、元利償還金に対する交付税措置率は70%という有利に活用できる制度になっている。

（1）宗像市は一昨年7月の豪雨で山田川の水が堤防を越え、須恵・稲元間の県道が河川化し、民家やマンション、そして水田などに被害を出した。市長は「災害に強い地域づくりに取り組みたい」と述べている。防災対策の具体化として、山田川や皿川などに堆積している土砂などの浚渫のために国の予算を有効に活用すべきと考えるが市長の見解を伺う。

（2）全国的に取り組みられ成果が出ている遊水地の確保に取り組みが必要があると考えます。県との交渉はどこまで進んでいるのか。

（3）山田川の河川改修と関連して避けることができない都市計画道路の計画が稲元2丁目の団地の真ん中を通ることになっている。将来、この計画が実施されれば団地の機能は完全になくなってしまふ。この都市計画道路の計画見直しについて市長の見解を伺う。

（4）JR赤間駅や東郷駅周辺の活力の強化がまちづくりには不可欠だと述べ、JR赤間駅周辺の開発のビジョンを掲げている。日本共産党市議団は、まちの活性化のための新たな開発について、自然との調和や防災対策がなされ、さらに住民の合意があれば否定はしない。しかし、赤間駅周辺は水田であり、豪雨時には貯水能力を持ち、日常的には地下水の涵養にも大きな役割を果たしている。（中略）市長の考える「まちづくりのビジョン」とは、マンションなどの住宅地としての開発か、あるいは商業施設を考えているのか伺う。

（5）いかなる大規模自然災害が起きても機能不全に陥ることを避けられる強靱な地域社会を構築すると述べている。強靱な地域社会とは何か、具体的な計画を伺う。

3 学校教育について（1）今年度も小中一貫教育を進めるとしている。現状は小中連携的な方向が強くなり、当初、危惧されてきた子どもの節目ごとの成長過程の意義や中1ギャップの背景、教職員の負担など中間総括がなされてきたのか伺う。

（2）施政方針案では「小中一貫コミュニケーション・スクール」の導入を述べている。コミュニケーション・スクール導入によって教職員や地域のかかわりはどうなるのか伺う。

4 児童・生徒の海外交流について

(1) 児童・生徒の海外交流がより発展するためにも、ニューオーランドなどの英語圏と同様に、韓国金海市との交流を隔年ごとでも再開できないか伺う。  
5 県立特別支援学校について

福岡教育大学敷地内に 2025 年度に特別支援学校開校が予定。日本共産党市議団は、特別支援学校が福岡教育大学内に誘致されることに保護者も含めて期待されていると考える。しかし、本来県の事業の用地造成費用を宗像市が拠出することに、市民の理解を得ることができているのかを指摘してきた。

(1) 施政方針案では用地造成に係る測量や実施計画を進めるとしているが、当初の予定が変更になるのか。市が負担する造成費用が変わってくるのか伺う。また、いつまでに全体計画が決まるのか伺う。

(2) 特別支援学校建設に向けて、福岡県・福岡教育大学・宗像市との間での具体的な会議はどのように行われているのか。

6 稼ぐ力と地元個人事業者の現状及び雇用について

(1) 市内の中小・個人事業者の経営実態や廃業の背景など具体的に把握しているのか伺う。また、地元の中小・零細事業者の事業所得はどうなっているのか伺う。

(2) 市は、企業誘致を通して雇用の場を確保すると説明してきた。新規企業における地元雇用の実態はどうなっているのか伺う。

7 人権問題と条例化について

(1) 市長は、宗像市の職員がさまざまな圧力を乗り越えてきた人権問題での到達点の後退についてのどのように受け止めているのか伺う。

8 自然環境保全について

野坂と大井の山林の斜面にメガソーラー発電施設の設定が進んでいる。

(1) 今後の大・中・小規模の開発については自然環境保全を前提に、企業等への協力要請だけでなく市の立場を明確にして対応すべきと考えるかどうか。

9 農業・漁業について

(1) 宗像市の農業は、米・麦・大豆を中心とした土地利用型農業である。また、市内には大規模の畜産業者も存在する。市長は日米貿易交渉の結果により宗像市の農業や畜産にどのような影響があると考えているのか伺う。

(2) カット野菜工場への宗像産野菜の活用状況はどうなっているのか伺う。

(3) 津屋崎にあるカントリーエレベーターは、光岡へ移転し統合することになっていると聞く。農協の負担をできるだけ少なくしてほしいとの要望があるが市の考えを伺う。

(4) 藻場の拡大は重要である。魚が獲れてこそそのブランド化だと考える。漁獲問題では、わずかな海水温度の変化で漁場が大きく変わってくる。そのため、漁場が遠くなり、燃料費などが大きな負担となっている。燃料の変化に対して市はどのように対応していくのか伺う。

(5) 大雨の時に海岸や船着き場などにさまざまな浮遊物が流れてくる。地元漁業者などが撤去作業を行っているが、高齢化や費用面で困っているとの声を聞く。県や市の援助が必要と考えるか市の見解を伺う。

10 コミュニティ活動について

各コミュニティ活動が、高齢化等により役員のなり手がいないという声がある。施政方針案では、従来の活動内容など見直すとしているが、本来行政がする仕事の肩代わりなどあるのではないか。こういった見直しも行う必要があると考えるかどうか。

問 20 非正規雇用が増えています。この現状をあなたはどのように思いますか。

- ① 正規雇用者を増やすべき
- ② 仕方がない
- ③ 現状でよい
- ④ わからない
- ⑤ その他

問 21 政党助成金制度ができて 25 年になりますが、毎年約 320 億円の税金が、共産党を除く各政党に支払われています。政党助成金について、あなたはどのように思いますか。  
(※共産党は、個人の思想・良心の自由を無視する制度であるとして、一貫して受取を拒否しています。)

- ① 賛成
- ② 廃止すべき
- ③ わからない
- ④ その他

身近なお困りの事や国政・市政、日本共産党へのご意見・要望がありましたらご記入ください。

該当する箇所に○印をお願いします。

・年齢： 20 歳未満	20 代	30 代	40 代	50 代	60 代	70 代	80 歳以上
・性別： 男性	女性						
・職業： 会社員	公務員	農林業	水産業	商工業	パート	アルバイト	
	主婦(夫)	年金生活	学生	無職	その他		
・校区： 吉武	赤間	赤間西	自由ヶ丘	自由ヶ丘南	河東	河東西	大島
	南郷	東郷	日の里東	日の里西	玄海	玄海東	地島

よろしければ下欄もお願いします。

名前 [ ] 住所 [ 宗像市 ]

電話 [ ] メール [ ]

※ご協力ありがとうございました。

日本共産党宗像市議団は無料法律相談を毎月、日の里(末吉)、稲元(植木)、自由ヶ丘(新留)の 3 か所で弁護士に協力いただいております。お困りごとがありましたらご相談ください。

日本共産党市議団の連絡先は下記のとおりです。  
末吉孝(36-4715) 植木隆信(33-7903) 新留久味子(35-5122)

# みなさんの声を活かされる まちづくりのアンケート

2020 年 1 月  
日本共産党宗像市議団

日本共産党宗像市議団は市政に関するアンケートを 4 年前に実施し、みなさんの声を「市民の安全、暮らしを守る」立場で市政に反映させてきました。

この度も「まちづくりのアンケート」に取り組みます。ご協力をお願いします。  
※返信は添付の封筒で 3 月末までに投函してください。切手は不要です。

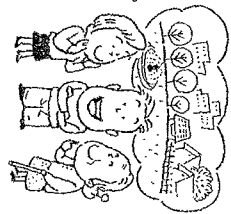

## 暮らしと市政について

問 1 あなたの暮らしはどうか。

- ① 良くなった
- ② 悪くなった
- ③ 変わらない

問 2 あなたの暮らしの中で特に負担に感じていることを 3 つ選んでください。

- ① 住民税
- ② 固定資産税
- ③ 国民健康保険税
- ④ 介護保険料
- ⑤ 上下水道料金
- ⑥ 医療費
- ⑦ 教育費
- ⑧ 保育料
- ⑨ その他

問 3 あなたが宗像市政で評価することを 3 つ選んでください。

- ① 医療・福祉行政
- ② 子育て・教育行政
- ③ 高齢者対策
- ④ 文化・スポーツ対策
- ⑤ 自然環境の保全
- ⑥ 世界遺産保護
- ⑦ 道路・交通網
- ⑧ 公共住宅
- ⑨ コミュニティバスなどの公共交通手段
- ⑩ 上下水道事業
- ⑪ コミュニティ行政
- ⑫ 男女共同参画事業推進
- ⑬ 情報公開推進
- ⑭ 農林水産業の育成
- ⑮ 地場産業の育成
- ⑯ その他

問 4 あなたが宗像市政に望むことを 3 つ選んでください。

- ① 医療・福祉行政の充実
- ② 子育て・教育行政の充実
- ③ 高齢者対策の充実
- ④ 防災対策の充実
- ⑤ 文化・スポーツ施設の整備
- ⑥ 自然環境の保全
- ⑦ 道路・交通網の整備
- ⑧ 公共住宅の整備
- ⑨ コミュニティバスなどの移動手段の充実
- ⑩ おいしい水の供給
- ⑪ コミュニティ行政の充実
- ⑫ 男女共同参画社会の充実
- ⑬ 情報公開の充実
- ⑭ 農林水産業の育成
- ⑮ 地場産業の活性化
- ⑯ 雇用の場の確保
- ⑰ その他

問 5 医療・福祉行政について、あなたが望むことを 3 つ選んでください。

- ① 総合病院の実現
- ② 相談窓口・相談員の充実
- ③ 障がい者の作業所の充実
- ④ 特別養護老人ホームの増設
- ⑤ 高齢者無料パス制度
- ⑥ 認知症対策の推進
- ⑦ ひとり親家族への支援
- ⑧ 医療費負担の軽減
- ⑨ 子どもの医療費無料化の拡充
- ⑩ その他

問6 教育行政について、あなたが望むことを3つ選んでください。

- ①学童保育の充実 ②少人数学級の実現 ③正規教員の増員 ④障がい児教育の充実
- ⑤専門教科教師等の増員 ⑥いじめ対策 ⑦不登校等の相談窓口の充実
- ⑧図書司書を全小中学校に配置 ⑨学校施設の改築
- ⑩その他

問7 農林・水産・商工業・地場産業について、あなたが望むことを3つ選んでください。

- ①地元産品直売所の充実 ②学校給食に地元産食材を増やす ③農産物の価格保障
- ④農漁商工業の後継者づくり ⑤山林荒廃対策 ⑥有害鳥獣駆除対策の充実
- ⑦養場の育成 ⑧栽培漁業(養殖等)の充実 ⑨プレミアム商品券制度の拡充
- ⑩観光政策の充実 ⑪地元企業への融資制度や住宅リフォーム助成制度の充実
- ⑫その他

問8 災害には、水害、地震、地滑り、台風、津波などが想定されますが、あなたが望む防災・災害対策を3つ選んでください。

- ①的確な情報の提供 ②河川堤防の補強 ③溜池決壊対策 ④井堰(いせき)の統廃合
- ⑤遊水地・調整池の設置 ⑥避難施設・設備の充実 ⑦被災者支援制度の充実
- ⑧その他

問9 ゴミ行政について、あなたが望むことを3つ選んでください。

- ①ゴミ袋料金値下げ ②家庭ゴミ減量化の推進 ③事業所ゴミ減量化の推進
- ④分別収集の改善 ⑤ストックヤードの増設 ⑥ゴミ収集ステーションの増設
- ⑦高齢者ゴミ出し支援対策 ⑧不法投棄対策の強化 ⑨収集ゴミの処分情報の公開
- ⑩その他

### 子育て中の方へ

(18歳未満の子どもをもつ家族の方にお尋ねします)

問10 子育ての中で負担に感じていることを3つ選んでください。

- ①子どもの医療費 ②幼稚園や保育園の保育料 ③給食費 ④小中学校の教材費
- ⑤中高生の制服代 ⑥高校の授業料 ⑦その他

問11 子育て支援について、あなたが望むことを3つ選んでください。

- ①子どもの医療費無料化の拡充 ②給食費無料化制度 ③子育て相談窓口の充実
- ④少人数学級の実現 ⑤学童保育の充実 ⑥公園の整備 ⑦就学援助制度の充実
- ⑧高校奨学金の増額 ⑨離島の救急医療体制の充実 ⑩障がい児教育の充実
- ⑪保育所の増設 ⑫児童手当の増額
- ⑬その他

### 65歳以上の方へ

(65歳以上の方、またはその家族の方にお尋ねします)

問12 あなたの家族構成を教えてください。

- ①ひとり暮らし ②夫婦のみ ③65歳未満の子や孫と同居
- ④上記(①~③)でないが高齢者のみで同居 ⑤その他

問13 日頃の生活の中で「困っている」と感じることを3つ選んでください。

- ①買い物 ②通院 ③交通の便 ④食事の準備 ⑤ゴミ出し ⑥庭木の剪定
- ⑦照明器具の交換など ⑧家族の介護 ⑨近隣関係 ⑩町内会の役員 ⑪相談窓口
- ⑫その他

問14 介護保険制度について、あなたが感じていることを3つ選んでください。

- ①介護保険制度で助かっている ②保険料の負担が重い ③利用料の負担が重い
- ④介護サービス(デイケア等)が不十分 ⑤介護施設が不十分 ⑥介護認定に不満がある
- ⑦利用方法がわからない ⑧その他

問15 これからの生活の中で、あなたが望むことを3つ選んでください。

- ①年金の充実 ②医療、介護負担の軽減 ③仕事の確保 ④介護施設の整備
- ⑤介護サービスの充実 ⑥家族との同居 ⑦災害時の安全対策
- ⑧その他

### 国政について

問16 年金について、あなたのご意見を3つ選んでください。

- ①年金支給を増やしてほしい ②引き下げないでほしい ③引き下げは仕方ない
- ④受給資格の取得年数の短縮 ⑤最低保障年金制度をつくる ⑥支給年齢引き上げ反対
- ⑦年金生活者への税負担の軽減 ⑧将来の年金制度が不安
- ⑨その他

問17 昨年10月に政府は消費税を10%に増税しました。あなたはどう思いますか。

- ①賛成 ②やむを得ず賛成 ③引き下げしてほしい ④廃止してほしい
- ⑤その他

問18 原案(原子力発電)の稼働について、あなたはどう思いますか。

- ①賛成 ②やむを得ず賛成 ③反対 ④将来はなくしてほしい ⑤わからない
- ⑥その他

問19 憲法九条に自衛隊を明記するという改定について、あなたはどう思いますか。

- ①賛成 ②反対 ③わからない ④その他

(裏面に続く)

料金受取人払郵便

8 1 1 4 1 9 0

宗像局  
承認

1457

差出有効期間  
令和3年12月  
31まで

●切手不要

宗像市広陵台四丁目一―二一

しんども 久味子 行

